

SQL Manager.net™

EMS® Software Development

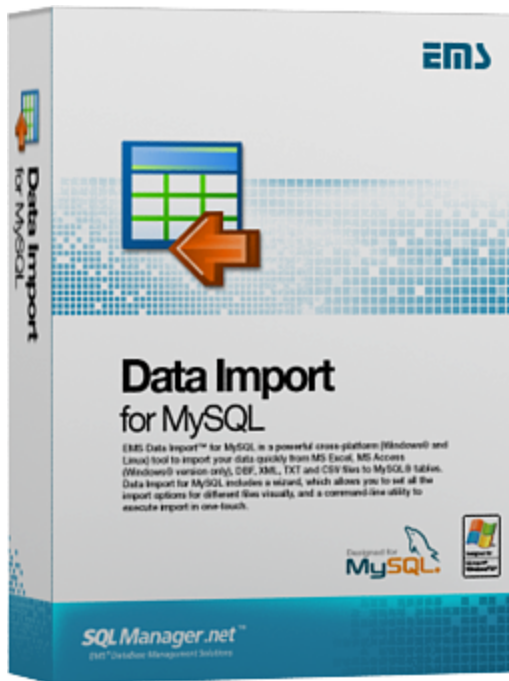

Data Import for MySQL Руководство пользователя

© 1999-2023 EMC Софтваре Девелопмент

Data Import for MySQL Руководство пользователя

© 1999-2023 EMC Софтваре Девелопмент

Все права защищены

Настоящий документ представляет собой техническую документацию к Data Import for MySQL.

Никакие материалы, содержащиеся в настоящем документе, не могут воспроизводиться или передаваться полностью или частично в какой бы то ни было форме или какими бы то ни было средствами, электронными или механическими, включая фотокопирование, запись или использование в любой системе хранения и поиска информации, без разрешения издателя в письменной форме.

Продукты, упомянутые в настоящем документе, могут являться товарными знаками или зарегистрированными товарными знаками соответствующих компаний. Ни издатель, ни автор настоящего документа не предъявляют никаких прав на данные товарные знаки.

Издатель и автор не берут на себя никаких гарантий или ответственности в отношении точности или полноты настоящего документа, а также за какой-либо ущерб, понесенный в результате использования содержащейся в настоящем документе информации, в том числе программ и исходного кода, которые предоставляются с настоящей документацией. Ни в коем случае издатель и автор не несут ответственности за какие-либо убытки, ущерб, гражданскую ответственность или расходы, понесенные, прямо или косвенно, в результате использования настоящего документа.

Настоящий документ определяет следующие условия использования: Вы можете создать копию настоящего документа исключительно для своего личного пользования. Преобразование настоящего документа в другие форматы разрешается до тех пор, пока не производится никаких изменений или редактирования содержания настоящего документа.

Настоящий документ создан 12.07.2023

Содержание

Глава I Добро пожаловать в EMS Data Import	6
Новости	7
Системные требования	8
Установка	9
Приобретение	10
Регистрация	11
Часто задаваемые вопросы	13
Сопутствующие продукты	16
Глава II Мастер импорта данных	28
Работа с мастером импорта данных	29
Начало работы	29
Шаг 1 - Установка параметров подключения	30
Выбор зарегистрированной базы данных	32
Шаг 2 - Выбор файла - источника данных	32
Шаг 3 - Выбор типа XML файла	36
Шаг 4 - Указание соответствия полей	36
MS Excel 97-2003.....	37
MS Excel.....	39
MS Word.....	40
MS Access.....	42
DBF.....	44
XML.....	45
XML Document.....	47
TXT.....	49
CSV	51
HTML.....	52
ODS - OpenDocument spreadsheet.....	54
ODT - OpenDocument text.....	55
Шаг 5 - Настройка форматов данных	57
Задание форматов данных.....	59
Шаг 6 - Задание форматов данных для каждого поля	60
Шаг 7 - Выбор метода импорта	63
Шаг 8 - Выбор ключевых столбцов	64
Шаг 9 - Настройка общих опций	65
Шаг 10 - Задание SQL скрипта	66
Шаг 11 - Начало процесса импортирования данных	67
Использование файлов конфигурации импорта	69
Настройка программы	70
Задание основных параметров	71
Выбор шагов	73
Выбор языка программы	75

Глава III Консольное приложение	77
Работа с консольным приложением	78
Формат файла конфигурации	79
Глава IV Дополнительно	84
Параметры SSH туннелирования	84
Параметры HTTP туннелирования	85
Редактирование поля	86
Редактирование соответствия	88

Глава

1 Добро пожаловать в EMS Data Import

Data Import for MySQL - это мощная утилита, предназначенная для быстрого импорта данных из файлов MS Excel, MS Access, DBF, XML, TXT, CSV, MS Word, ODF и HTML в таблицы базы данных MySQL. Программа предусматривает настраиваемые параметры импорта, такие, как исходные форматы для всех полей, конечные форматы для выбранных полей, параметры фиксации данных, количество пропускаемых записей и многие другие. Data Import for MySQL включает в себя мастер настройки для визуальной установки параметров для различных файлов и консольную утилиту для быстрого импорта данных.

Основные возможности

- Импорт из 10 наиболее популярных форматов: MS Excel, MS Access, XML, DBF, TXT, CSV, MS Word, OpenDocument Format и HTML
- Импорт данных в одну или несколько таблиц или представлений из нескольких баз данных
- Автоматическое создание структуры таблиц
- Использование специализированных команд пакетной вставки для достижения максимально возможной скорости импорта.
- Несколько режимов импортирования - Вставить все, Вставить новые, Вставка или Обновление и другие
- Поддержка Secure Shell (SSH) и HTTP туннелирования.
- Поддержка UNICODE
- Настраиваемые параметры импорта для каждого исходного файла
- Сохранение всех параметров импорта активной сессии в файл конфигурации
- Консольная утилита для быстрого импорта данных с помощью файла конфигурации
- Мощный модуль настройки внешнего вида системы
- Дружественный интерфейс мастера настройки

1.1 НОВОСТИ

Версия

Data Import for MySQL 4.1

Дата выпуска

12.07.2023

Что нового в Data Import?

- Добавлена поддержка Windows 11 ARM.
- На последний шаг добавлена опция перезапуска Мастера.
- Добавлена проверка длины имени колонки при создании новой таблицы.
- Для формата CSV добавлены опции по умолчанию для разделителя и кватирования.
- Исправлено сохранение пароля в шаблон.
- Исправлена работа с файлами XML без заголовка.
- В консольной версии исправлено отображение локализованных сообщений.
- Для консольных версий исправлены коды возврата в случае ошибок.
- Другие исправления и улучшения.

1.2 Системные требования

- Microsoft® Windows XP, Microsoft® Windows 2003 Server, Windows® 2008 Server, Microsoft® Windows Vista, Microsoft® Windows 7, Microsoft® Windows 8, Microsoft® Windows 2012 R2 Server, Microsoft® Windows 2012 Server, Microsoft® Windows 8.1, Microsoft® Windows 10, Microsoft® Windows 2016 Server, Microsoft® Windows 2019 Server, Microsoft® Windows 11, Microsoft® Windows 11 ARM
- 512 MB RAM
- 50MB свободного пространства на жестком диске для установки программы
- Возможность соединения с локальным или удаленным сервером MySQL
- Поддерживаемые версии сервера MySQL: с 4.1 по 8.0

1.3 Установка

Установка программы Data Import for MySQL

- загрузите установочный файл программы со [страницы загрузки](#),
- разархивируйте полученный файл в нужную директорию (например, c:\unzipped),
- откройте файл MyImportSetup.exe и следуйте инструкциям мастера установки,
- после завершения процесса установки найдите ярлыки программы в Пуск->Программы->EMS.

[Часто задаваемые вопросы по установке ПО](#)

Обновление программы

- загрузите установочный файл программы со [страницы загрузки](#),
- разархивируйте полученный файл в нужную директорию (например, c:\unzipped),
- закройте программу Data Import for MySQL, если она запущена,
- запустите файл MyImportSetup.exe и следуйте инструкциям мастера обновления.

1.4 Приобретение

Для приобретения наших продуктов на территории Российской Федерации вы можете использовать форму он-лайн оплаты платежной картой либо запросить счёт для безналичной оплаты путем банковского перевода.

Выбор типа лицензии, количества лет Сопровождения и способа оплаты происходит на [странице покупки продукта](#).

Пожалуйста, учтите, что все наши программные продукты доставляются только электронными средствами (Electronic Software Delivery).

После приобретения мы отправим вам регистрационный ключ электронной почтой. Регистрационная информация будет так же доступна [зарегистрированным](#) пользователям на нашем сайте.

Программа EMS по Сопровождению ПО - это выгодная для клиента комплексная программа, включающая в себя техническую поддержку, обновления ПО и много других преимуществ. Имея действующую подписку на Сопровождение ПО, Вы автоматически получаете последние версии программ EMS сразу после их выпуска без дополнительных затрат. Это позволит Вам и Вашей компании идти в ногу с новейшими разработками в области программного обеспечения, пользоваться улучшенными версиями программ и проще отслеживать имеющиеся у Вас лицензии на ПО.

Как участник Программы EMS по Сопровождению ПО, Вы имеете право получать:

- Техническую поддержку опытных специалистов
- Консультации по вопросам работы ПО
- Бесплатные обновления и релизы с улучшениями ПО в течение подписки на Сопровождение ПО
- Доступ к персональной учетной записи клиента EMS
- Возобновление подписки на Сопровождение ПО в режиме онлайн
- Эксклюзивные заблаговременные уведомления о специальных предложениях
- Эксклюзивные предложения ТОЛЬКО для владельцев подписки на Сопровождение ПО.

Подробнее об услуге сопровождения читайте на странице <https://www.sqlmanager.ru/support/faq#maintenance>.

Если у вас остались вопросы - вы можете найти ответы на них в разделе [FAQ](#) или обратиться в службу поддержки по адресу sales@sqlmanager.ru.

Смотрите также:

[Регистрация](#) ¹¹⁷

1.5 Регистрация

Чтобы зарегистрировать приобретенную копию Data Import for MySQL, необходимо выполнить следующие действия:

- Получите извещение, содержащее регистрационную информацию, от службы Share-it!.
- Введите Регистрационное имя и Регистрационный ключ в поля **Registration Name** и **Registration Key** соответственно.
- На странице [Начало работы](#)^[29] проверьте, что регистрационные данные были введены верно.

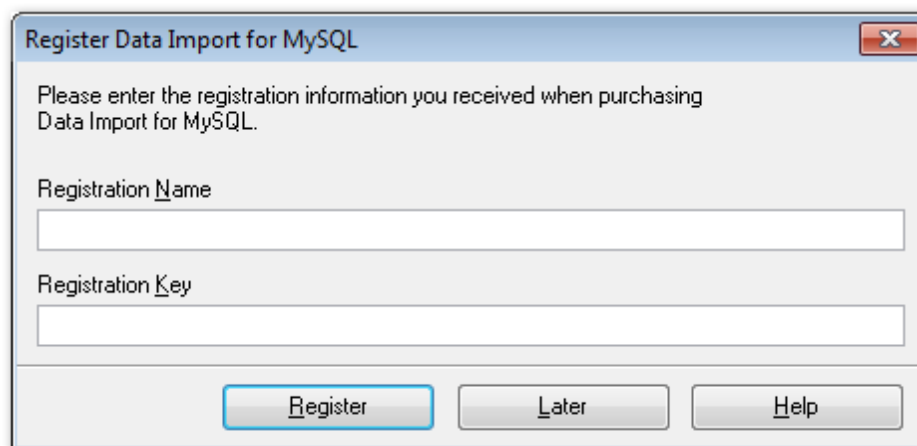

Сопровождение

Программа EMS по Сопровождению ПО - это выгодная для клиента комплексная программа, включающая в себя техническую поддержку, обновления ПО и много других преимуществ. Имея действующую подписку на Сопровождение ПО, Вы автоматически получаете последние версии программ EMS сразу после их выпуска без дополнительных затрат. Это позволит Вам и Вашей компании идти в ногу с новейшими разработками в области программного обеспечения, пользоваться улучшенными версиями программ и проще отслеживать имеющиеся у Вас лицензии на ПО. Как участник Программы EMS по Сопровождению ПО, Вы имеете право получать:

- Техническую поддержку опытных специалистов.
- Консультации по вопросам работы ПО.
- Бесплатные обновления и релизы с улучшениями ПО в течение подписки на Сопровождение ПО.
- Доступ к персональной учетной записи клиента EMS.
- Мгновенное возобновление подписки на Сопровождение ПО в режиме онлайн.
- Эксклюзивные заблаговременные уведомления о специальных предложениях.
- Эксклюзивные предложения ТОЛЬКО для владельцев подписки на Сопровождение ПО.

В случае, когда Вы приобрели продукт в комплекте с подпиской на Сопровождение, подписка будет автоматически активирована после ввода регистрационного ключа в регистрационный диалог Вашей программы. Если же Вы приобрели подписку на Сопровождение отдельно, просто откройте регистрационный диалог Вашей программы и введите полученные Вами регистрационное имя и ключ.

После введения правильного регистрационного ключа появляется информационное

окно сообщающее о том, что Вы теперь имеете право пользоваться программой. За пять дней до окончания срока сопровождения, в стартовом окне появляется строка состояния, указывающая, какое количество дней осталось до истечения срока сопровождения.

Подробнее о поддержке читайте на сайте. <https://www.sqlmanager.ru/support/faq#maintenance>

Смотрите также:

[Приобретение](#)^[10]

1.6 Часто задаваемые вопросы

Содержание

1. [Что такое Data Import for MySQL?](#)^[13]
2. [Что необходимо для начала работы с Data Import for MySQL?](#)^[13]
3. [Как проще всего сконфигурировать файлы-шаблоны для работы с консольным приложением Data Import for MySQL?](#)^[13]
4. [В чем разница между функцией "Импорт" в инструментарии SQL Manager for MySQL и утилите Data Import for MySQL?](#)^[14]
5. [Есть ли какие-нибудь ограничения в триал версии?](#)^[14]
6. [Когда я пытаюсь подключиться к базе данных, я получаю следующее сообщение: Access denied for user:user@host.domain. Почему так происходит?](#)^[14]
7. [Почему я не могу соединиться с удаленным MySQL сервером?](#)^[14]
8. [Я загрузил демонстрационную версию Data Import for MySQL, но получается импортировать только 20 процентов записей из каждой таблицы. В чем причина?](#)^[15]

В:

Что такое Data Import for MySQL?

О:

Data Import for MySQL - это мощное приложение, предназначенное для быстрого импорта Ваших данных из файлов формата MS Access, MS Excel, DBF, TXT и CSV в таблицы базы данных MySQL®. Data Import for MySQL предусматривает полностью настраиваемые параметры импорта, включая формат исходных данных для каждого поля, формат получаемых данных для выбранных полей, параметры фиксации данных, количество пропускаемых строк и так далее. Data Import for MySQL включает в себя мастер настройки, позволяющий визуально настраивать опции импорта для каждого файла, а также консольное приложение для упрощенного импорта файлов.

[Наверх](#)^[13]

В:

Что необходимо для начала работы с Data Import for MySQL?

О:

Во-первых, Вы должны иметь возможность подключиться к локальному или удаленному серверу MySQL (<https://www.mysql.com/downloads/>). Загрузка бесплатна. Во-вторых, Вам нужен компьютер, работающий под управлением ОС Microsoft Windows NT4 с SP4 или выше, Microsoft Windows 2000, Microsoft Windows 2000 Server, Microsoft Windows XP, Microsoft Windows 2003 Server, Microsoft Windows Vista и удовлетворяющий [системным требованиям](#)^[8].

[Наверх](#)^[13]

В:

Как проще всего сконфигурировать файлы-шаблоны для работы с консольным приложением Data Import for MySQL?

О:

Сконфигурировать файлы-шаблоны для каждой таблицы проще всего визуально, используя Мастер импорта. В "третьем шаге" мастера настройте необходимые параметры и нажмите кнопку "Сохранить параметры импорта/Save Import Options". Все настройки будут сохранены в файле-шаблоне, который может быть использован консольным приложением.

[Наверх](#)^[13]

В:

В чем разница между функцией "Импорт данных" в инструментарии SQL Manager for MySQL и утилите Data Import for MySQL?

О:

Data Import for MySQL имеет некоторые дополнительные возможности, которые отсутствуют в SQL Manager for MySQL. Например:

- Одновременный импорт данных в несколько таблиц одновременно;
- Импорт данных в выбранных таблиц различных баз данных, расположенных на одном сервере;
- Консольная утилита для импорта данных с помощью файла конфигурации со всеми параметрами;
- Автоматическое создание структуры таблиц.

[Наверх](#) ¹³

В:

Есть ли какие-нибудь ограничения в триал версии?

О:

При работе с триал версией Вы можете импортировать только 20 процентов записей в каждую таблицу.

Важно: Для импорта данных из файлов **CSV**, **TXT** и **MS Access** установлено ограничение в 100 записей.

[Наверх](#) ¹³

В:

Когда я пытаюсь подключиться к базе данных, я получаю следующее сообщение: Access denied for user:user@host.domain. Почему так происходит?

О:

Есть несколько причин, по которым вы не можете соединиться с локальной базой данных. Если при попытке соединения выдается ошибка "Can't connect to MySQL server on 'localhost' (10061)", то вероятно, MySQL сервер установлен некорректно или сервис (обычно с именем mysql) не запущен. Чтобы проверить, запущен ли сервис, откройте Пуск->Панель управления->Администрирование->Службы и найдите службу с именем MySQL. Если вы не можете ее найти, то вам нужно попытаться повторно установить MySQL; если же вы ее нашли, то запустите ее кнопкой "Запустить", либо используя пункт "Пуск" контекстного меню. Если появляется ошибка вида "Access denied for user 'root'@'localhost' (using password: YES)", то проверьте правильность ввода пароля пользователя root, если вы меняли его при установке. Если вы установили MySQL со значениями по умолчанию, то вы должны использовать имя пользователя root с пустым паролем и порт 3306 для соединения с сервером. (более подробная информация: <https://dev.mysql.com/doc/refman/8.0/en/can-not-connect-to-server.html>).

[Наверх](#) ¹³

В:

Почему я не могу соединиться с удаленным MySQL сервером?

О:

Есть несколько причин по которым вы не можете соединиться с удаленной базой данных. Если появляется ошибка "Can't connect to MySQL server on 'some

host' (10061)", то возможно вы должны проверить правильность ввода имени хоста и порта, а также запущен ли удаленный сервер. В ряде случаев бывает, что порт, через который происходит соединение с MySQL сервером (обычно 3306), закрыт из соображений безопасности локальным firewall, корпоративным firewall или firewall на удаленном сервере. Часто бывает, что порт на удаленном сервере закрыт ISP, или поддержка протокола TCP/IP отключена на MySQL сервере. Выясните это у вашего системного администратора или ISP. Чтобы обойти это ограничение, вы можете использовать SSH и HTTP туннели (50, 55).

Если появляется ошибка вида "Access denied for user: root@somehost.somedomain" или "Host not allowed to connect to server", то причиной этого является отсутствие прав у пользователя для доступа к базе данных.

[Наверх](#) ¹³

В:

Я загрузил демонстрационную версию Data Import for MySQL, но получается импортировать только 20 процентов записей из каждой таблицы. В чем причина?

О:

Это ограничение демонстрационной версии. После регистрации продукт будет полностью функциональным.

[Наверх](#) ¹³

1.7 Сопутствующие продукты

MySQL

- 
[SQL Management Studio for MySQL](#)
 EMS SQL Management Studio for MySQL это комплексное решение для администрирования и разработки баз данных. С компонентами, которые предназначены для решения важнейших задач управления базами данных, SQL Studio обеспечит вас незаменимыми инструментами для администрирования баз данных и управления их объектами, осуществления миграции, сравнения и извлечения баз, а так же импорта, экспорта и сравнения данных. SQL Studio for MySQL объединяет все эти средства в единую мощную и удобную рабочую среду, чтобы сделать Вашу работу продуктивной как никогда ранее!

- 
[SQL Manager for MySQL](#)
 EMS SQL Manager for MySQL – это мощный графический инструмент для разработки и администрирования серверов баз данных MySQL. Простой и удобный графический интерфейс позволяет быстро и просто создавать и редактировать объекты баз данных MySQL, визуальнo проектировать сами базы данных, выполнять сценарии MySQL и использовать другие службы, которые сделают Вашу работу с MySQL приятной и легкой.

- 
[Data Export for MySQL](#)
 EMS Data Export for MySQL – это мощный инструмент, предназначенный для быстрого экспорта ваших данных из баз данных MySQL в любой из 20 доступных форматов, включая MS Access, MS Excel, MS Word, HTML, TXT, ODF и другие. Data Export for MySQL располагает удобным мастером настройки для визуальной установки параметров экспорта для каждой таблицы (экспортируемые поля, форматы данных и многое другое).

- 
[Data Import for MySQL](#)
 EMS Data Import for MySQL - это мощная утилита, предназначенная для быстрого импорта данных из файлов MS Excel 97-2007, MS Access, DBF, XML, TXT, CSV, MS Word 2007, ODF и HTML в таблицы базы данных MySQL.

- 
[Data Pump for MySQL](#)
 EMS Data Pump™ for MySQL – это мощный инструмент для переноса баз данных и импорта данных из любых ADO-совместимых источников (например, MS Access, базы данных MS SQL или любых других баз данных с поддержкой ADO) в базы данных MySQL®. Теперь перенос данных при помощи Data Pump for MySQL стал настолько прост, насколько это возможно!

- 
[Data Generator for MySQL](#)
 EMS Data Generator for MySQL – это мощная утилита для мгновенной генерации тестовых данных для различных таблиц баз данных MySQL. Удобный мастер

настройки позволяет определять таблицы и поля для генерируемых данных, задавать диапазоны значений, создавать текстовые и BLOB-поля, а также выполнять другие операции, связанные с генерацией тестовых данных, простым и понятным способом

[DB Comparer for MySQL](#)

EMS DB Comparer™ for MySQL – это мощное приложение, предназначенное для сравнения баз данных MySQL®, обнаружения и устранения различий в их структурах. Вы можете просматривать все обнаруженные различия сравниваемых объектов баз данных, а затем выборочно или полностью устранить их, выполнив автоматически создаваемый сценарий.

[DB Extract for MySQL](#)

EMS DB Extract™ for MySQL – это простое, удобное и мощное приложение для создания резервных копий баз данных в форме сценариев SQL. DB Extract™ for MySQL позволяет сохранять метаданные всех объектов целиком или выборочно, равно как и данные из таблиц баз данных. При помощи гибких настроек процесса извлечения Вы можете выбирать необходимые объекты и таблицы баз данных, а также легко и просто настраивать многие другие параметры.

[SQL Query for MySQL](#)

EMS SQL Query for MySQL - это утилита для быстрого и простого построения SQL запросов к базам данных MySQL®. Используйте визуальное построение запросов вкуче с непосредственным редактированием текста запросов. Простой и удобный графический интерфейс позволяет соединяться с базами данных, выбирать таблицы и поля запроса, устанавливать критерии отбора и группировки и многое другое.

[Data Comparer for MySQL](#)

EMS Data Comparer™ for MySQL – мощное и удобное приложение для сравнения и синхронизации Ваших данных. С помощью Data Comparer™ for MySQL Вы можете отслеживать все различия в сравниваемых таблицах и выполнять автоматический сценарий для их устранения.

[Наверх](#)¹⁶⁷

Microsoft SQL Server

[SQL Management Studio for SQL Server](#)

SQL Management Studio - это комплексное решение для администрирования и разработки баз данных. С компонентами, которые предназначены для решения важнейших задач управления базами данных, SQL Studio обеспечит вас незаменимыми инструментами для администрирования баз данных и управления их объектами, осуществления миграции, сравнения и извлечения баз, а так же импорта, экспорта и сравнения данных. SQL Studio for SQL Server объединяет все эти средства в единую мощную и удобную рабочую среду, чтобы сделать Вашу работу продуктивной как никогда ранее!

[EMS SQL Backup for SQL Server](#)

EMS SQL Backup for SQL Server - это простой в использовании и одновременно мощный инструмент для выполнения задач резервного копирования и восстановления на всем множестве SQL серверов Вашего предприятия. EMS SQL Backup может выполнять и другие задачи по регулярному обслуживанию

SQL сервера, такие как обновление статистики, реиндексация, усечение БД, проверка целостности БД и др.

[SQL Administrator for SQL Server](#)

EMS SQL Administrator for SQL Server - это набор инструментов для эффективного администрирования SQL Server. Продукт содержит почти полный набор средств, необходимых для администрирования SQL Server. Программа предназначена для работы администраторов баз данных и позволяет выполнять задачи по администрированию максимально просто, быстро и эффективно.

[SQL Manager for SQL Server](#)

EMS SQL Manager for SQL Server – это мощный инструмент для разработки и администрирования Microsoft SQL Server и MSDE. При помощи EMS SQL Manager for SQL Server Вы можете быстро и очень просто создавать и редактировать объекты баз данных, запускать сценарии SQL, управлять настройками пользователей, создавать визуальные SQL-запросы, а также эффективно работать с метаданными и выполнять многое другое.

[Data Export for SQL Server](#)

EMS Data Export for SQL Server – это мощный инструмент, предназначенный для быстрого экспорта ваших данных из баз данных Microsoft SQL в любой из 20 доступных форматов, включая MS Access, MS Excel, MS Word, HTML, TXT, ODF и другие. Data Export for SQL Server располагает удобным мастером настройки для визуальной установки параметров экспорта для каждой таблицы (экспортируемые поля, форматы данных и многое другое).

[Data Import for SQL Server](#)

EMS Data Import for SQL Server - это мощная утилита, предназначенная для быстрого импорта данных из файлов MS Excel 97-2007, MS Access, DBF, XML, TXT, CSV, MS Word 2007, ODF и HTML в таблицы базы данных SQL Server.

[Data Pump for SQL Server](#)

EMS Data Pump™ for SQL Server – это мощное приложение для переноса баз данных и импортирования таблиц из любых ADO-совместимых источников (например, MS Access или любая другая ADO-совместимая база данных) в базы данных Microsoft™ SQL. Теперь перенос данных при помощи Data Pump for SQL Server стал настолько прост, насколько это возможно!

[Data Generator for SQL Server](#)

EMS Data Generator™ for SQL Server – это мощное приложение для мгновенной генерации тестовых данных для различных таблиц баз данных Microsoft® SQL. Удобный мастер настройки позволяет определять таблицы и поля для генерируемых данных, задавать диапазоны значений, создавать текстовые и BLOB-поля, а также выполнять другие операции, связанные с генерацией тестовых данных, простым и понятным способом.

[DB Comparer for SQL Server](#)

EMS DB Comparer™ for SQL Server – это мощное приложение, предназначенное для сравнения баз данных Microsoft® SQL, обнаружения и устранения различий в их структурах. Вы можете просматривать все обнаруженные различия сравниваемых объектов баз данных, а затем выборочно или полностью устранить их, выполнив автоматически создаваемый сценарий.

[DB Extract for SQL Server](#)

EMS DB Extract™ for SQL Server – это простое, удобное и мощное приложение для создания резервных копий баз данных в форме сценариев SQL. DB Extract™ for SQL Server позволяет сохранять метаданные всех объектов целиком или выборочно, равно как и данные из таблиц баз данных. При помощи гибких настроек процесса извлечения Вы можете выбирать необходимые объекты и таблицы баз данных, а также легко и просто настраивать многие другие параметры.

[SQL Query for SQL Server](#)

EMS SQL Query™ for SQL Server – это специализированная утилита для простого и быстрого создания запросов к базам данных Microsoft® SQL. SQL Query™ for SQL Server позволяет Вам визуальнo создавать запросы и одновременно редактировать их текст. Используя дружелюбный графический интерфейс пользователя, Вы можете соединяться с базами данных, выбирать таблицы и поля для запросов, задавать критерии выделения и многое другое.

[Data Comparer for SQL Server](#)

EMS Data Comparer™ for SQL Server – мощное и удобное приложение для сравнения и синхронизации Ваших данных. С помощью Data Comparer™ for SQL Server Вы можете отслеживать все различия в сравниваемых таблицах и выполнять автоматически сравниваемый сценарий для их устранения.

[Наверх](#)¹⁶

PostgreSQL

[SQL Management Studio for PostgreSQL](#)

EMS SQL Management Studio for PostgreSQL - это комплексное решение для администрирования и разработки баз данных. С компонентами, которые предназначены для решения важнейших задач управления базами данных, SQL Studio обеспечит вас незаменимыми инструментами для администрирования баз данных и управления их объектами, осуществления миграции, сравнения и извлечения баз, а так же импорта, экспорта и сравнения данных. SQL Studio for PostgreSQL объединяет все эти средства в единую мощную и удобную рабочую среду, чтобы сделать Вашу работу продуктивной как никогда ранее!

[EMS SQL Backup for PostgreSQL](#)

EMS SQL Backup for PostgreSQL — это простой в использовании визуальный инструмент для создания резервных копий для нескольких серверов PostgreSQL из единой консоли. Вы можете создавать автоматизированные задачи резервного копирования на основе расписаний и хранить их в локальных или удаленных папках или облачных хранилищах.

[SQL Manager for PostgreSQL](#)

EMS PostgreSQL Manager™ – это мощный графический инструмент для разработки и администрирования серверов баз данных PostgreSQL. PostgreSQL Manager позволяет быстро и легко создавать и редактировать объекты баз данных PostgreSQL, выполнять сценарии SQL, визуальнo проектировать базы данных, создавать запросы SQL, искать, извлекать и распечатывать метаданные, а также многое другое.

[Data Export for PostgreSQL](#)

EMS Data Export for PostgreSQL – это мощный инструмент, предназначенный для быстрого экспорта ваших данных из баз данных PostgreSQL в любой из 20 доступных форматов, включая MS Access, MS Excel, MS Word, HTML, TXT, ODF и другие. Data Export for PostgreSQL располагает удобным мастером настройки для визуальной установки параметров экспорта для каждой таблицы (экспортируемые поля, форматы данных и многое другое).

[Data Import for PostgreSQL](#)

EMS Data Import for PostgreSQL – это мощная утилита, предназначенная для быстрого импорта данных из файлов MS Excel 97-2007, MS Access, DBF, XML, TXT, CSV, MS Word 2007, ODF и HTML в таблицы базы данных PostgreSQL.

[Data Pump for PostgreSQL](#)

EMS Data Pump™ for PostgreSQL – это мощный инструмент для переноса баз данных и импорта данных из любых ADO-совместимых источников (например, MS Access, базы данных MS SQL или любых других баз данных с поддержкой ADO) в базы данных PostgreSQL®. Теперь перенос данных при помощи Data Pump for PostgreSQL стал настолько прост, насколько это возможно!

[Data Generator for PostgreSQL](#)

EMS Data Generator™ for PostgreSQL – это мощная утилита для мгновенной генерации тестовых данных для различных таблиц баз данных Microsoft® SQL. Удобный мастер настройки позволяет определять таблицы и поля для генерируемых данных, задавать диапазоны значений, создавать текстовые и BLOB-поля, а также выполнять другие операции, связанные с генерацией тестовых данных, простым и понятным способом.

[DB Comparer for PostgreSQL](#)

EMS DB Comparer™ for PostgreSQL – это мощное приложение, предназначенное для сравнения баз данных PostgreSQL®, обнаружения и устранения различий в их структурах. Вы можете просматривать все обнаруженные различия сравниваемых объектов баз данных, а затем выборочно или полностью устранить их, выполнив автоматически создаваемый сценарий.

[DB Extract for PostgreSQL](#)

EMS DB Extract™ for PostgreSQL – это простое, удобное и мощное приложение для создания резервных копий баз данных в форме сценариев SQL. DB Extract for PostgreSQL позволяет сохранять метаданные всех объектов целиком или выборочно, равно как и данные из таблиц баз данных. При помощи гибких настроек процесса извлечения Вы можете выбирать необходимые объекты и таблицы баз данных, а также легко и просто настраивать многие другие параметры.

[SQL Query for PostgreSQL](#)

EMS SQL Query™ for PostgreSQL – это специализированная утилита для простого и быстрого создания запросов к базам данных PostgreSQL®. SQL Query for PostgreSQL позволяет Вам визуальным образом создавать запросы и одновременно редактировать их текст. Используя дружелюбный графический интерфейс пользователя, Вы можете соединиться с базами данных, выбирать таблицы и поля для запросов, задавать критерии выделения и многое другое.

[Data Comparer for PostgreSQL](#)

EMS Data Comparer™ for PostgreSQL – мощное и удобное приложение для сравнения и синхронизации Ваших данных. С помощью Data Comparer™ for PostgreSQL Вы можете отслеживать все различия в сравниваемых таблицах и выполнять автоматический сценарий для их устранения.

[Наверх](#)¹⁶

InterBase / Firebird

[SQL Management Studio for InterBase/Firebird](#)

EMS SQL Management Studio for InterBase and Firebird это комплексное решение для администрирования и разработки баз данных. С компонентами, которые предназначены для решения важнейших задач управления базами данных, SQL Studio обеспечит вас незаменимыми инструментами для администрирования баз данных и управления их объектами, осуществления миграции, сравнения и извлечения баз, а так же импорта, экспорта и сравнения данных. SQL Studio объединяет все эти средства в единую мощную и удобную рабочую среду, чтобы сделать Вашу работу продуктивной как никогда ранее!

[SQL Manager for InterBase/Firebird](#)

EMS SQL Manager™ for InterBase/Firebird – это мощный графический инструмент для разработки и администрирования серверов баз данных InterBase/Firebird®. Простой и понятный интерфейс упрощает работу с объектами базы данных, позволяет управлять данными, создавать запросы SQL. Богатый инструментарий пакета включает в себя такие приложения как Visual Database Designer, Stored Procedure Debugger, Graphical Plan Analyzer. А Export Data и Import Data позволяют быстро выполнять функции импорта/экспорта в большинство популярных офисных форматов.

[Data Export for InterBase/Firebird](#)

EMS Data Export for InterBase/Firebird – это мощный инструмент, предназначенный для быстрого экспорта ваших данных из баз данных Interbase/Firebird в любой из 20 доступных форматов, включая MS Access, MS Excel, MS Word, HTML, TXT, ODF и другие. Data Export for InterBase/Firebird располагает удобным мастером настройки для визуальной установки параметров экспорта для каждой таблицы (экспортируемые поля, форматы данных и многое другое).

[Data Import for InterBase/Firebird](#)

EMS Data Import for InterBase/Firebird - это мощная утилита, предназначенная для быстрого импорта данных из файлов MS Excel 97-2007, MS Access, DBF, XML, TXT, CSV, MS Word 2007, ODF и HTML в таблицы базы данных InterBase/Firebird.

[Data Pump for InterBase/Firebird](#)

EMS Data Pump™ for InterBase/Firebird – это мощный инструмент для переноса баз данных и импорта данных из любых ADO-совместимых источников (например, MS Access, базы данных MS SQL или любых других баз данных с поддержкой ADO) в базы данных InterBase/Firebird®. Теперь перенос данных при помощи Data Pump for InterBase/Firebird стал настолько прост, насколько это возможно!

[Data Generator for InterBase/Firebird](#)

EMS Data Generator™ for InterBase/Firebird – это мощная утилита для мгновенной генерации тестовых данных для различных таблиц баз данных InterBase/Firebird®. Удобный мастер настройки позволяет определять таблицы и поля для генерируемых данных, задавать диапазоны значений, создавать текстовые и BLOB-поля, а также выполнять другие операции, связанные с генерацией тестовых данных, простым и понятным способом.

[DB Comparer for InterBase/Firebird](#)

EMS DB Comparer™ for InterBase/Firebird – это мощное приложение, предназначенное для сравнения баз данных InterBase/Firebird®, обнаружения и устранения различий в их структурах. Вы можете просматривать все обнаруженные различия сравниваемых объектов баз данных, а затем выборочно или полностью устранить их, выполнив автоматически создаваемый сценарий. Полностью настраиваемые параметры сравнения баз данных и другие полезные функции сделают Вашу работу с нашим продуктом максимально комфортной.

[DB Extract for InterBase/Firebird](#)

EMS DB Extract for InterBase/Firebird – это простое, удобное и мощное приложение для создания резервных копий баз данных в форме сценариев SQL. DB Extract for InterBase/Firebird позволяет сохранять метаданные всех объектов целиком или выборочно, равно как и данные из таблиц баз данных. При помощи гибких настроек процесса извлечения Вы можете выбирать необходимые объекты и таблицы баз данных, а также легко и просто настраивать многие другие параметры.

[SQL Query for InterBase/Firebird](#)

EMS SQL Query for InterBase/Firebird™ – это специализированная утилита для простого и быстрого создания запросов к базам данных InterBase/Firebird®. SQL Query for InterBase/Firebird позволяет Вам визуальнo создавать запросы и одновременно редактировать их текст. Используя дружественный графический интерфейс пользователя, Вы можете соединяться с базами данных, выбирать таблицы и поля для запросов, задавать критерии выделения и многое другое.

[Data Comparer for InterBase/Firebird](#)

EMS Data Comparer™ for InterBase/Firebird – мощное и удобное приложение для сравнения и синхронизации Ваших данных. С помощью Data Comparer™ for InterBase/Firebird Вы можете отслеживать все различия в сравниваемых таблицах и выполнять автоматический сценарий для их устранения.

[Наверх](#) ¹⁶⁷

Oracle

[SQL Management Studio for Oracle](#)

EMS SQL Management Studio for Oracle - это комплексное решение для администрирования и разработки баз данных. С компонентами, которые предназначены для решения важнейших задач управления базами данных, SQL Studio обеспечит вас незаменимыми инструментами для администрирования баз данных и управления их объектами, осуществления миграции, сравнения и извлечения баз, а так же импорта, экспорта и сравнения данных. SQL Studio for Oracle объединяет все эти средства в единую мощную и удобную рабочую среду, чтобы сделать Вашу работу продуктивной как никогда ранее!

[SQL Manager for Oracle](#)

EMS SQL Manager™ for Oracle – это мощный графический инструмент для разработки и администрирования серверов баз данных Oracle. Простой и удобный графический интерфейс позволяет быстро и легко создавать и редактировать объекты баз данных Oracle, визуальнo проектировать сами базы данных, выполнять сценарии Oracle и использовать другие службы, которые сделают Вашу работу с Oracle приятной и легкой.

[Data Export for Oracle](#)

EMS Data Export for Oracle – это мощный инструмент, предназначенный для быстрого экспорта ваших данных из баз данных Oracle в любой из 20 доступных форматов, включая MS Access, MS Excel, MS Word, HTML, TXT, ODF и другие. Data Export for Oracle располагает удобным мастером настройки для визуальной установки параметров экспорта для каждой таблицы (экспортируемые поля, форматы данных и многое другое).

[Data Import for Oracle](#)

EMS Data Import 2007 for Oracle – это мощная утилита, предназначенная для быстрого импорта данных из файлов MS Excel 97-2007, MS Access, DBF, XML, TXT, CSV, MS Word 2007, ODF и HTML в таблицы базы данных Oracle.

[Data Pump for Oracle](#)

EMS Data Pump™ for Oracle – это мощный инструмент для переноса баз данных и импорта данных из любых ADO-совместимых источников (например, MS Access, базы данных MS SQL или любых других баз данных с поддержкой ADO) в базы данных Oracle®. Теперь перенос данных при помощи Data Pump for Oracle стал настолько прост, насколько это возможно!

[Data Generator for Oracle](#)

EMS Data Generator™ for Oracle – это мощное приложение для мгновенной генерации тестовых данных для различных таблиц баз данных Oracle. Удобный мастер настройки позволяет определять таблицы и поля для генерируемых данных, задавать диапазоны значений, создавать текстовые и BLOB-поля, а также выполнять другие операции, связанные с генерацией тестовых данных, простым и понятным способом.

[DB Comparer for Oracle](#)

EMS DB Comparer for Oracle – это мощное приложение, предназначенное для сравнения баз данных Oracle, обнаружения и устранения различий в их структурах. Вы можете просматривать все обнаруженные различия сравниваемых объектов баз данных, а затем выборочно или полностью устранить их, выполнив автоматически создаваемый сценарий.

[DB Extract for Oracle](#)

EMS DB Extract for Oracle – это простое, удобное и мощное приложение для создания резервных копий баз данных в форме сценариев SQL. DB Extract for Oracle позволяет сохранять метаданные всех объектов целиком или выборочно, равно как и данные из таблиц баз данных. При помощи гибких настроек процесса извлечения Вы можете выбирать необходимые объекты и таблицы баз данных, а также легко и просто настраивать многие другие параметры.

[SQL Query for Oracle](#)

EMS SQL Query™ for Oracle – это специализированная утилита для простого и быстрого создания запросов к базам данных Oracle. SQL Query™ for Oracle Server позволяет Вам визуальнo создавать запросы и одновременно редактировать их текст. Используя дружественный графический интерфейс пользователя, Вы можете соединяться с базами данных, выбирать таблицы и поля для запросов, задавать критерии выделения и многое другое.

[Data Comparer for Oracle](#)

EMS Data Comparer for Oracle – мощное и удобное приложение для сравнения и синхронизации Ваших данных. С помощью Data Comparer for Oracle Вы можете отслеживать все различия в сравниваемых таблицах и выполнять автоматический сценарий для их устранения.

[Наверх](#)¹⁶

IBM DB2

[SQL Manager for DB2](#)

EMS SQL Manager 2007 for DB2 – это мощнейший инструмент для разработки и администрирования серверов баз данных DB2. Простой и дружественный графический интерфейс позволяет легко создавать и редактировать объекты DB2, визуальнo разрабатывать базы данных, запускать скрипты SQL. Многочисленные инструменты, доступные в программе, значительно облегчат вашу работу с базами данных DB2.

[Data Export for DB2](#)

EMS Data Export for DB2 – это мощный инструмент, предназначенный для быстрого экспорта ваших данных из баз данных DB2 в любой из 20 доступных форматов, включая MS Access, MS Excel, MS Word, HTML, TXT, ODF и другие. Data Export for DB2 располагает удобным мастером настройки для визуальной установки параметров экспорта для каждой таблицы (экспортируемые поля, форматы данных и многое другое).

[Data Import for DB2](#)

EMS Data Import 2007 for DB2 - это мощная утилита, предназначенная для быстрого импорта данных из файлов MS Excel 97-2007, MS Access, DBF, XML, TXT, CSV, MS Word 2007, ODF и HTML в таблицы базы данных DB2.

[Data Pump for DB2](#)

EMS Data Pump™ for DB2 – это мощный инструмент для переноса баз данных и импорта данных из любых ADO-совместимых источников (например, MS Access, базы данных MS SQL или любых других баз данных с поддержкой ADO) в базы данных IBM®DB2. Теперь перенос данных при помощи Data Pump™ for DB2 стал настолько прост, насколько это возможно!

[Data Generator for DB2](#)

EMS Data Generator™ for DB2– это мощное приложение для мгновенной генерации тестовых данных для различных таблиц баз данных DB2. Удобный мастер настройки позволяет определять таблицы и поля для генерируемых данных, задавать диапазоны значений, создавать текстовые и BLOB-поля, а также выполнять другие операции, связанные с генерацией тестовых данных, простым и понятным способом.

[DB Extract for DB2](#)

EMS DB Extract for DB2 – это простое, удобное и мощное приложение для создания резервных копий баз данных в форме сценариев SQL. DB Extract позволяет сохранять метаданные всех объектов целиком или выборочно, равно как и данные из таблиц баз данных. При помощи гибких настроек процесса извлечения Вы можете выбирать необходимые объекты и таблицы баз данных, а также легко и просто настраивать многие другие параметры.

[SQL Query for DB2](#)

EMS SQL Query™ for DB2 – это специализированная утилита для простого и быстрого создания запросов к базам данных IBM®DB2. SQL Query™ for DB2 Server позволяет Вам визуальнo создавать запросы и одновременно редактировать их текст. Используя дружественный графический интерфейс пользователя, Вы можете соединяться с базами данных, выбирать таблицы и поля для запросов, задавать критерии выделения и многое другое.

[Наверх](#)¹⁶

Tools & components

[Advanced Data Export](#)

Advanced Data Export VCL - это набор компонентов для Borland Delphi и C++ Builder, позволяющий сохранять Ваши данные в самых популярных форматах для дальнейшего просмотра, обработки, распечатки или публикации их в сети Интернет. Вы можете экспортировать данные в MS Access, MS Excel, MS Word (RTF), Open XML Format, Open Document Format (ODF), HTML, XML, PDF, TXT, DBF, CSV и многие другие! Больше не нужно тратить свое время на утомительный процесс перевода данных - Advanced Data Export быстро справится с этой задачей и выдаст результат в желаемом формате.

[Advanced Data Export .NET](#)

Advanced Data Export .NET - это набор компонентов для Microsoft Visual Studio .NET позволяющий сохранять Ваши данные в самых популярных форматах для дальнейшего просмотра, обработки, распечатки или публикации их в сети Интернет. Вы можете экспортировать данные в MS Access, MS Excel, MS Word (RTF), PDF, TXT, DBF, CSV и многие другие! Больше не нужно тратить свое время на утомительный процесс перевода данных - Advanced Data Export быстро справится с этой задачей и выдаст результат в желаемом формате.

[Advanced Data Import](#)

Advanced Data Import VCL - это набор компонентов для Borland Delphi и C++ Builder, позволяющий импортировать данные из большинства популярных офисных форматов напрямую в базу данных. Теперь Вы можете импортировать данные из MS Access, MS Excel, HTML, XML, PDF, TXT, DBF, CSV и ODF. Больше не нужно тратить свое время на утомительный процесс импорта данных, Advanced Data Import быстро выполнит все задачи и предоставит результат в требуемом Вам формате.

[Advanced PDF Generator](#)

Advanced PDF Generator - это набор компонентов, позволяющих предельно просто и быстро создавать PDF-документы из Ваших приложений, написанных

на Delphi и C++ Builder. Теперь даже не нужно знать специфику формата PDF, Advanced PDF Generator автоматически создает требуемый документ. Причем Advanced PDF Generator разбивает таблицы на несколько частей для каждой из страниц документа, поддерживает вложенные таблицы, позволяет вставлять изображения в создаваемый PDF-документ и многое другое!

[Advanced Query Builder](#)

Advanced Query Builder™ – это набор компонентов для Borland® Delphi® и C++ Builder®, специально предназначенный для визуального построения запросов SQL для функций SELECT, INSERT, UPDATE и DELETE. Теперь Вы можете визуальным образом создавать новые запросы к Вашим приложениям либо графически представить уже существующие. В комплект поставки входят компоненты для работы со стандартами SQL, InterBase/Firebird, MySQL, PostgreSQL и другими. Пользователи Query Builder могут создавать объемные и сложные по своей структуре запросы для разных серверов даже без знания синтаксиса SQL.

[Advanced Excel Report](#)

Advanced Excel Report™ - это мощный генератор отчетов в формате MS Excel для Delphi®. Excel Report основан на секционном принципе создания отчетов с использованием шаблонов. Простые и удобные редакторы свойств Advanced Excel Report позволяют моментально создавать подробные отчеты в формате MS Excel. Теперь созданные отчеты могут быть отредактированы, сохранены и просмотрены практически на любом компьютере. Excel Report поддерживает Borland® Delphi® 5-7, 2005-2007 а также MS Office 97 SR-1, 2000-2007.

[Advanced Localizer](#)

Advanced Localizer™ - это незаменимый пакет компонентов для Borland® Delphi®, позволяющий добавлять языковую поддержку Вашим Delphi® приложениям. Широкие возможности пакета Advanced Localizer позволяют быстро и просто локализовать свойства компонентов каждой формы, создавать языковые файлы с текущими значениями свойств компонентов, управлять файлами локализаций, а также назначать компоненты и их свойства, подлежащие локализации. Язык приложений, использующих Advanced Localizer, может быть переключен на другой непосредственно во время работы без последующего перезапуска приложения. Advanced Localizer также предусматривает возможность написания приложений-потомков, использующих языковые файлы, заданные пользователем.

[Наверх](#)¹⁶⁷

Глава

2 Мастер импорта данных

Data Import for MySQL - программа для быстрого импорта данных из файлов MS Excel 97-2007, MS Access, DBF, XML, TXT, CSV, MS Word 2007, ODF и HTML в таблицы базы данных MySQL. Программа предусматривает настраиваемые параметры импорта, такие, как исходные форматы для всех полей, конечные форматы для выбранных полей, параметры фиксации данных, количество пропускаемых записей и многие другие.

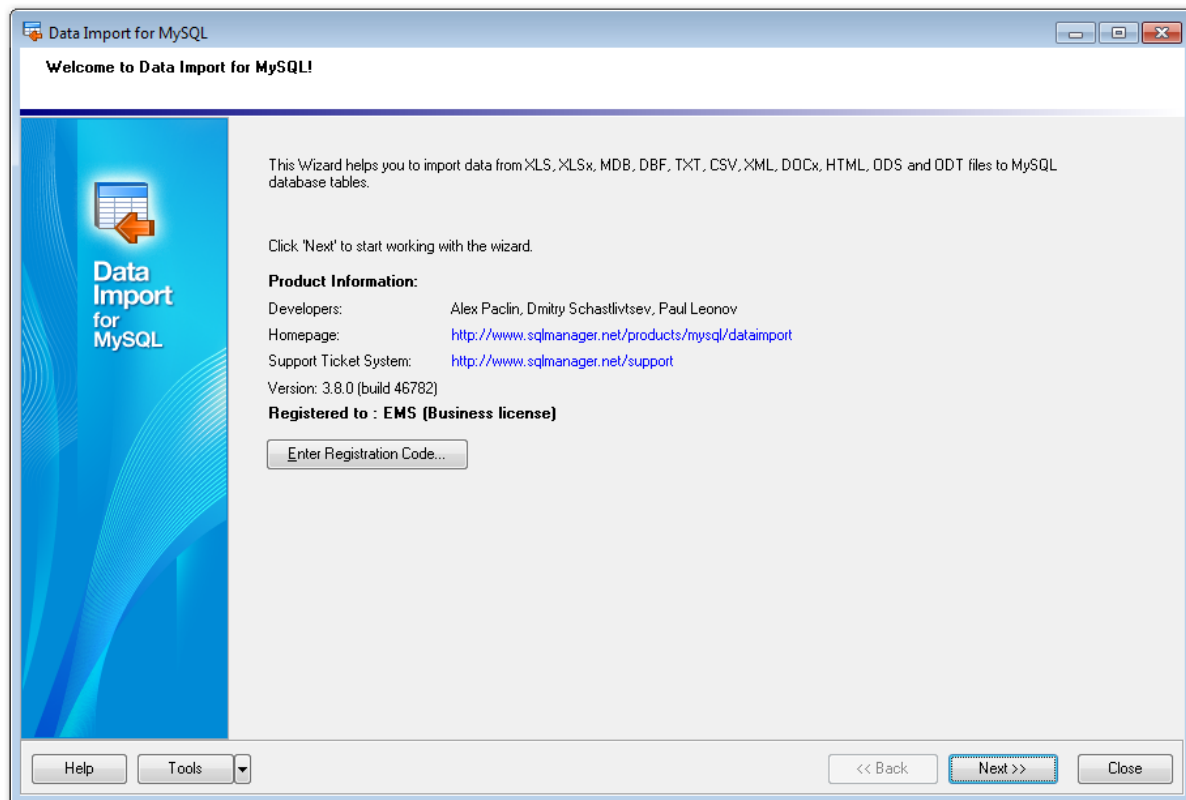

[Работа с мастером импорта данных](#)^[29]

[Использование файлов конфигурации импорта](#)^[69]

[Настройка программы](#)^[70]

Смотрите также:

[Консольное приложение](#)^[77]

2.1 Работа с мастером импорта данных

Мастер импорта данных состоит из нескольких шагов. На каждом шаге задаются определенные параметры импорта данных.

[Начало работы](#)^[29]

[Шаг 1 - Установка параметров подключения](#)^[30]

[Шаг 2 - Выбор файла - источника данных](#)^[32]

[Шаг 3 - Выбор типа XML файла](#)^[36]

[Шаг 4 - Указание соответствия полей](#)^[36]

[Шаг 5 - Настройка форматов данных](#)^[57]

[Шаг 6 - Задание форматов данных для каждого поля](#)^[60]

[Шаг 7 - Выбор метода импорта](#)^[63]

[Шаг 8 - Выбор ключевых столбцов](#)^[64]

[Шаг 9 - Настройка общих опций](#)^[65]

[Шаг 10 - Задание SQL скрипта](#)^[66]

[Шаг 11 - Начало процесса импортирования данных](#)^[67]

2.1.1 Начало работы

Так выглядит Data Import for MySQL при первом запуске.

На этой форме Вы можете просмотреть регистрационную информацию, или, нажав кнопку **Register**, ввести имя и регистрационный ключ в появившемся окне.

Если регистрационный ключ указан правильно, то появится сообщение о дате окончания периода [сопровождения](#)^[10].

Если копия программы не зарегистрирована, то в нижней части формы отображается количество дней, оставшихся до окончания действия ознакомительной копии.

Нажмите кнопку **Next** для перехода к [первому шагу](#)^[30] мастера импорта данных.

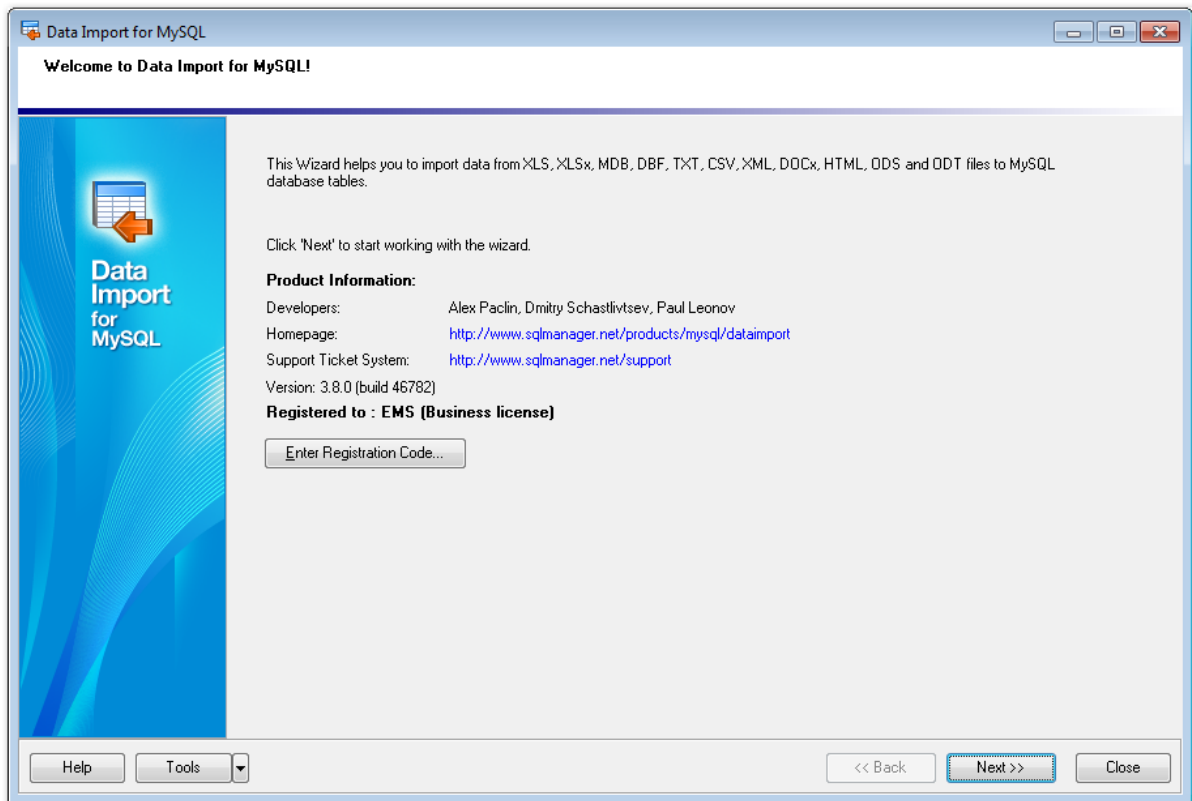

При нажатии на кнопку **Tools** открывается список, из которого можно выбрать одно из действий:

- открыть окно [Preferences](#)^[70], позволяющее изменять параметры мастера,
- создать [файл конфигурации](#)^[69],
- открыть файл конфигурации.

[Следующий шаг](#)^[30]

Смотрите также:

[Приобретение и регистрация](#)^[10]

2.1.2 Шаг 1 - Установка параметров подключения

На первом шаге необходимо задать параметры подключения к серверу MySQL.

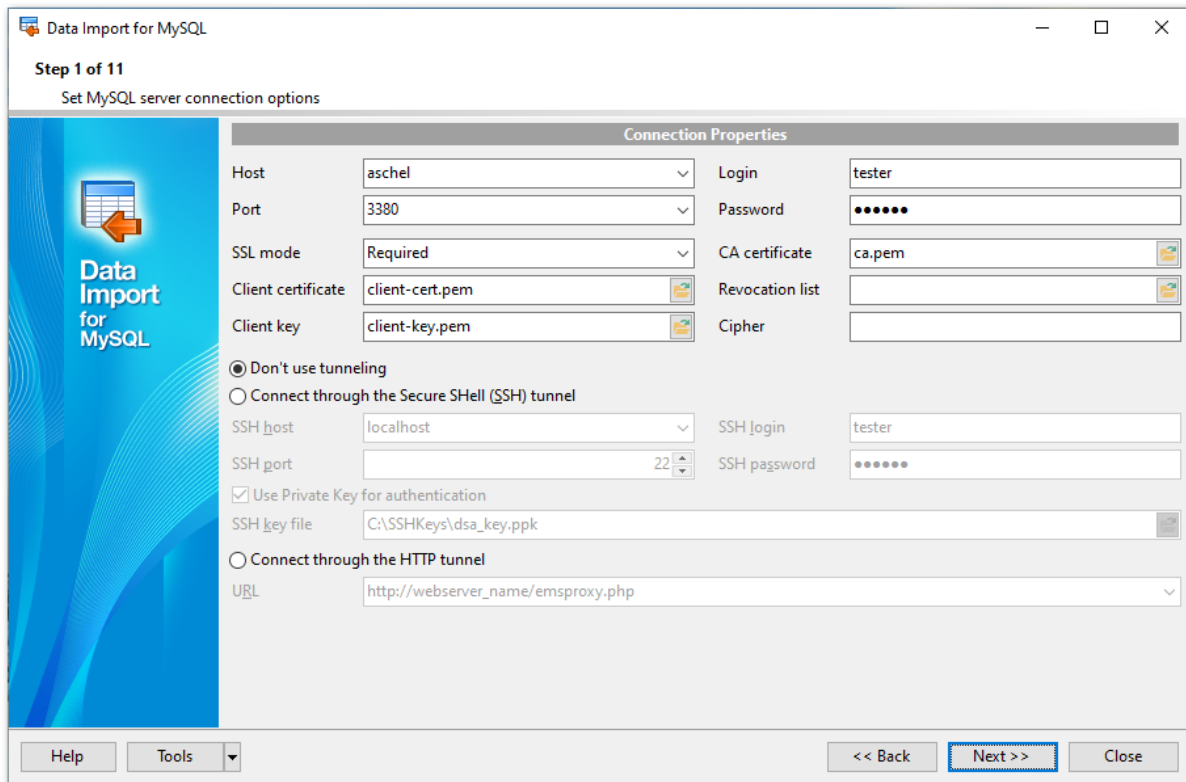

В разделе **Authorization** укажите параметры авторизации пользователя на сервере. Имя указывается в поле **Login**, пароль - в поле **Password**. Из раскрывающегося списка **Host** выберите сервер (хост), к которому хотите подключиться. В этот список попадают имена уже зарегистрированных серверов. В поле **Connection Port** задайте порт для подключения.

Набор символов выберите из раскрывающегося списка **Client Charset**. Эти правила задают кодовую страницу и порядок сопоставления символьных данных для работы с данными в Юникоде и других форматах.

Если Вы используете версию Data Import for MySQL для EMS SQL Management Studio for MySQL, то на первом шаге доступна кнопка **Select registered database**, при нажатии на которую открывается [диалог выбора базы данных](#)^[32] из зарегистрированных в EMS SQL Management Studio.

[SSH туннелирование](#)^[84] будет использовано, если установлен **Connect through the Secure Shell (SSH) tunnel**,

Используйте SSH туннелирование для осуществления обмена данными с сервером по зашифрованному каналу.

SSH host - имя машины (IP-адрес), на которой установлен сервер SSH.

SSH port - порт SSH сервера на удаленном хосте (по умолчанию равен 22).

SSH login - имя пользователя на сервере (пользователь SSH сервера, а не сервера MySQL).

SSH password - пароль пользователя SSH сервера.

Если установлен флажок **Use Private Key for authentication**, то в поле **SSH key file** можно указать ключевой файл для аутентификации.

Для доступа к MySQL серверу через HTTP протокол выберите [HTTP туннелирование](#)^[85], установив переключатель **Connect through the HTTP tunnel**.

Дополнительную информацию о настройках подключения смотрите на странице [Часто задаваемые вопросы](#)^[13]

При нажатии на кнопку **Tools** открывается список, из которого можно выбрать одно из действий:

- открыть окно [Preferences](#)^[70], позволяющее изменять параметры мастера,
- открыть файл конфигурации.

[Следующий шаг](#)^[32]

2.1.2.1 Выбор зарегистрированной базы данных

В этом диалоге выберите базу данных для импорта данных. Этот диалог доступен только в версии Data Import for MySQL для EMS SQL Management Studio.

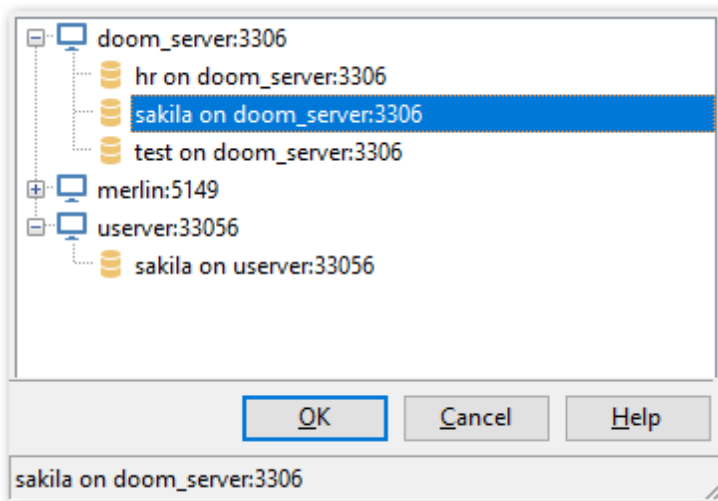

В этом списке отображаются все базы данных, зарегистрированные в EMS SQL Management Studio.

Выберите нужную базу и нажмите кнопку **OK**.

Регистрационная информация базы данных автоматически появится в соответствующих полях на [первом шаге](#)^[30].

2.1.3 Шаг 2 - Выбор файла - источника данных

На втором шаге необходимо выбрать формат файла - источника данных и путь к этому файлу.

При нажатии на кнопку  **Add File** открывается стандартное диалоговое окно

позволяющее выбрать файл нужного формата. Можно выбрать любой тип файла из доступных:

- MS Excel 97-2003,
- MS Excel,
- MS Word,
- MS Access,
- DBF,
- TXT,
- CSV,
- HTML,
- XML Data Pack,
- XML Doc,
- ODS - OpenDocument spreadsheet,
- ODT - OpenDocument text.

При выборе файла неподдерживаемого формата появляется диалог **Select Import Type**.

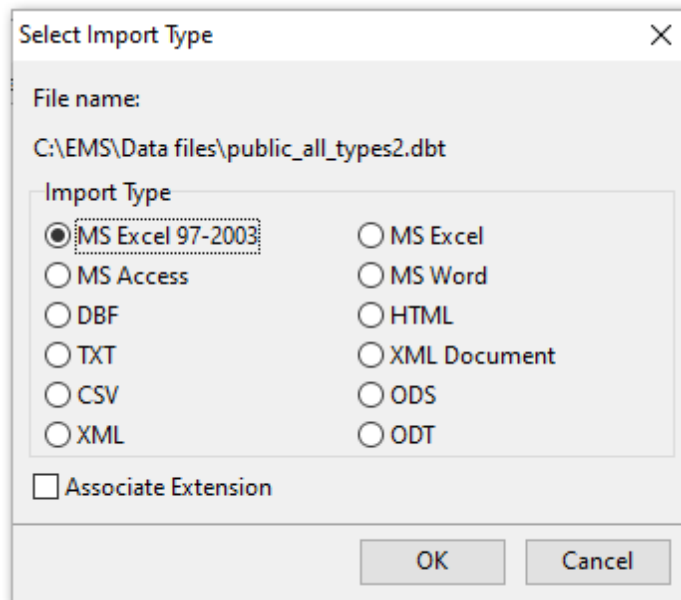

В этом диалоге необходимо выбрать тип импорта для поддерживаемых файлов, который будет применен к выбранному файлу.

В нижней части основного окна отображается список, состоящий из двух столбцов. В столбце **File** отображаются файлы - источники данных, в столбце **Table** - таблицы в которые буду импортироваться данные из выбранного файла.

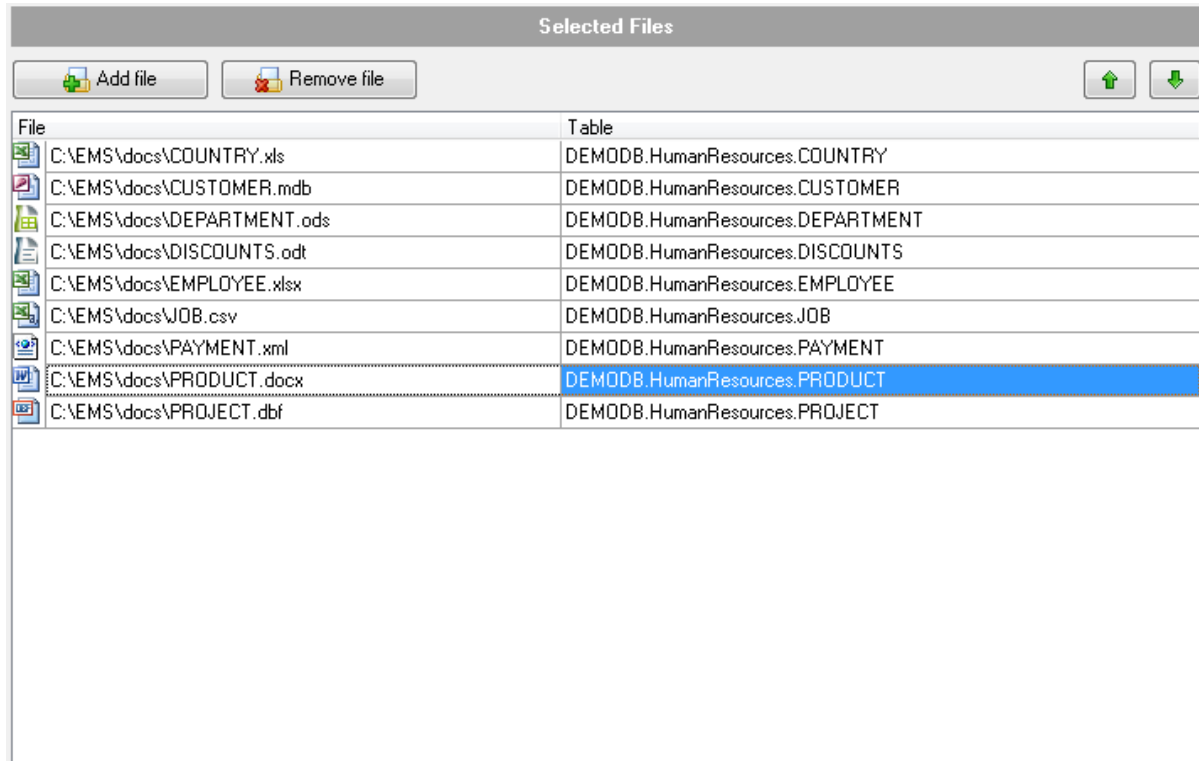

Затем в появившемся окне для него необходимо выбрать базу данных и таблицу, в которую будут импортированы данные. Также возможно создать новую таблицу в существующей базе данных. Для этого выберите опцию **Create new table** и задайте нужное имя таблицы.

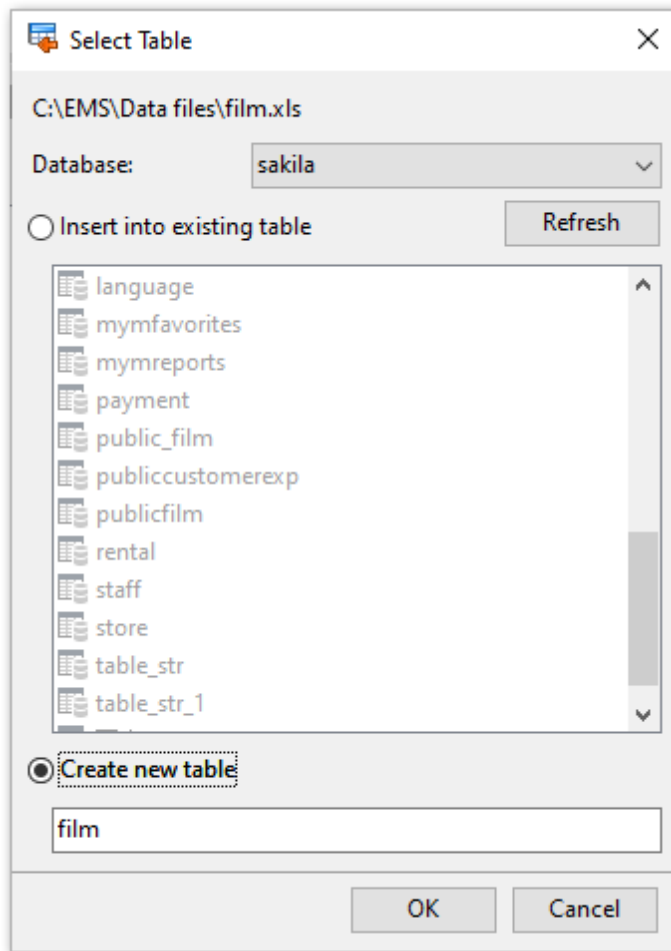

В первой строке указан путь к выбранному файлу.
Нужную базу данных выберите из раскрывающегося списка **Database**.

После выбора базы данных в списке **Tables** отображаются все таблицы выбранной базы данных. Чтобы обновить список таблиц используйте кнопку **Refresh**.
Из этого списка выберите таблицу, в которую хотите импортировать данные из внешнего файла, либо выберите опцию **Create new table**, если хотите импортировать данные во вновь созданную таблицу.
Чтобы выбрать для импорта файла другую таблицу, нажмите кнопку .

Удалить файл из списка можно, нажав на кнопку  **Remove file**.

В списке могут отображаться файлы разных форматов. Если хотите, чтобы отображались файлы только одного формата, то установите флажок **Filter by Type**. В списке останутся файлы только того формата, который в данный момент установлен в переключателе **Import From**.

Файлы будут импортироваться в том порядке, в каком они представлены в списке.

Изменить порядок файлов в списке можно с помощью кнопок  .

[Следующий шаг](#) ³⁶

2.1.4 Шаг 3 - Выбор типа XML файла

Этот шаг появляется, если Вы импортируете данные из файлы с расширением *.xml/.

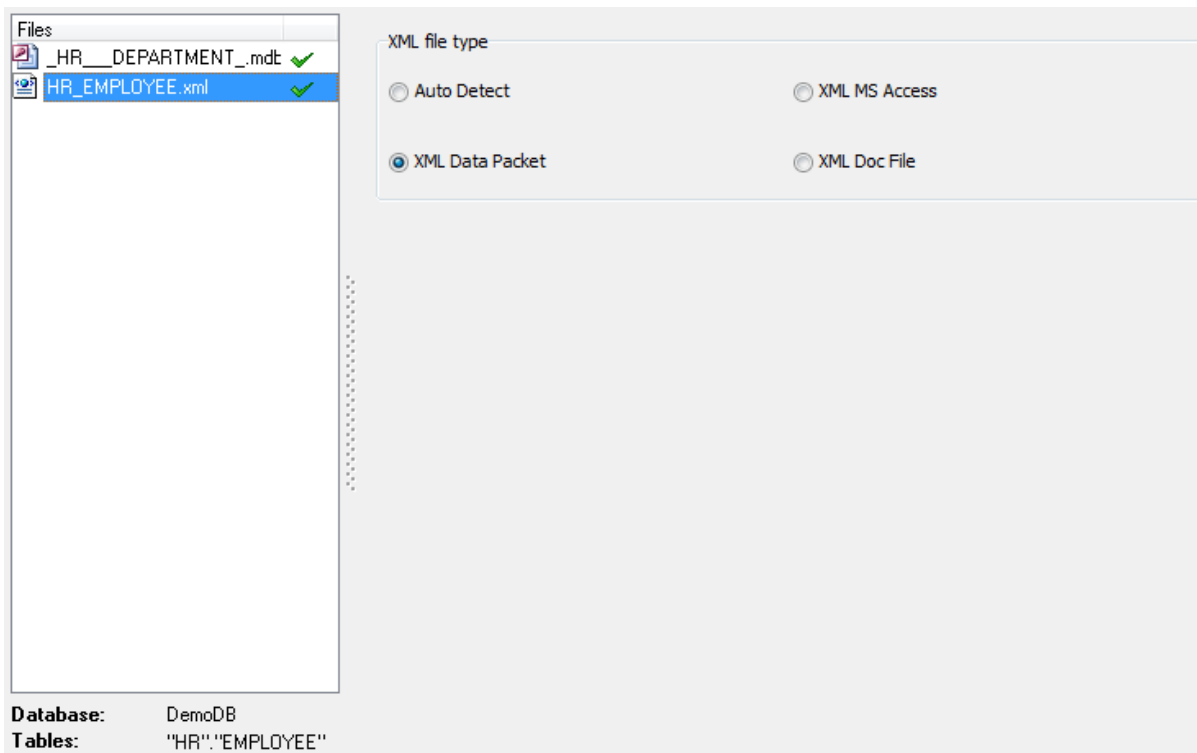

XML file type

Выберите, какую структуру имеет импортируемый *.xml файл:

- Auto Detect* - тип файла будет определен автоматически;
- XML MS Access* - выберите эту опцию, если файл имеет структуру, аналогичную структуре файлов, экспортируемых из MS Access.
- XML Data Packet* - выберите эту опцию, если файл имеет формат текстового представления данных, используемый Embarcadero.
- XML Doc File* - выберите эту опцию, чтобы установить соответствие между полями таблицы и файла вручную.

2.1.5 Шаг 4 - Указание соответствия полей

При импорте данных в таблицу необходимо установить соответствие полей между таблицей, в которую данные будут импортироваться, и таблицей, из которой они импортируются.

Для каждого формата файлов существуют свои особенности установки соответствия полей:

[Excel 97-2003](#) ^[37]

[MS Excel](#) ^[39]

[MS Word](#)^[40]
[MS Access](#)^[42]
[DBF](#)^[44]
[XML](#)^[45]
[XML Document](#)^[47]
[TXT](#)^[49]
[CSV](#)^[51]
[HTML](#)^[52]
[ODS - OpenDocument spreadsheet](#)^[54]
[ODT - OpenDocument text](#)^[55]

При нажатии на кнопку **Tools** открывается список, из которого можно выбрать одно из действий:

- открыть окно [Настройки](#)^[70], позволяющее изменять параметры мастера,
- [Сохранить шаблон](#)^[69] для сохранения нового или ранее открытого шаблона,
- [Сохранить шаблон как...](#)^[69] для задания имени и сохранения в выбранную директорию.

[Следующий шаг](#)^[57]

2.1.5.1 MS Excel 97-2003

На этом шаге необходимо установить соответствие между столбцами с данными в книге MS Excel и полями в таблице.

Database: sakila
Tables: country

	A	B	C
1	country_id	country	last_update
2	1	Afghanistan	15.02.2006
3	2	Algeria	15.02.2006
4	3	American Sa	15.02.2006
5	4	Angola	15.02.2006
6	5	Anguilla	15.02.2006
7	6	Argentina	15.02.2006
8	7	Armenia	15.02.2006
9	8	Australia	15.02.2006
10	9	Austria	15.02.2006
11	10	Azerbaijan	15.02.2006

В левой части, в списке **Files** отображаются файлы-источники. Параметры

соответствия указываются для файла, выбранного в этом списке.

В нижней части формы представлена таблица с данными того документа, из которого импортируются данные. Если в документе содержится несколько листов, то их можно выбрать в списке **Table** над таблицей.

В списке **Fields** отображается список полей таблицы, в которую импортируют данные.

В нижней части - фрагмент импортируемого документа MS Excel.

В списке **Range** показано соответствие, установленное между полями таблицы базы данных и столбцами таблицы Excel.

С помощью кнопок можно автоматически устанавливать это соответствие и удалять его:

Кнопка  - автоматически устанавливает соответствие между полями и столбцами. Используйте функцию **Auto Fill Columns**, если порядок столбцов исходной таблицы совпадает с порядком полей в результирующей таблице. В противном случае Вам следует использовать функцию **Auto Fill by Captions**.

Кнопка  - автоматически устанавливает соответствие между полем и строкой.

Кнопка  - удаляет одно соответствие.

Кнопка  - удаляет все соответствия.

Чтобы добавить соответствие в список **Range** нажмите на кнопку .

При нажатии на эту кнопку откроется [окно для редактирования соответствия](#)^[88].

Можно указать строки и/или столбцы, которые не будут импортированы. Применяется для исключения заголовков из импортируемых данных.

В счетчике **Skip Col(s)** укажите, сколько столбцов, начиная с первого, следует исключить. В счетчике **Skip Row(s)** - сколько строк.

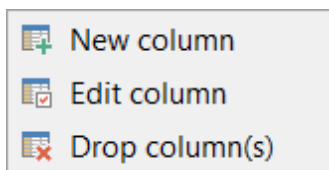
Если Вы выбрали создавать таблицу для импорта в нее данных на [предыдущем шаге](#)^[32], то необходимые для импорта данных поля будут созданы автоматически. Вы можете [добавлять, редактировать или удалять поля](#)^[86]. Выберите нужный пункт контекстного меню, чтобы добавить поле (**New column**), редактировать (**Edit**) или удалить (**Drop**).

Нажатие кнопки  рядом с названием поля открывает это поле для [редактирования](#)^[86].

Важно: Если таблица уже создана, она будет помечена галочкой . Если при создании таблицы произошла ошибка, то такая таблица будет помечена крестиком .

[Следующий шаг](#)^[57]

2.1.5.2 MS Excel

На этом шаге необходимо установить соответствие между столбцами с данными документа и полями в таблице базы данных.

	A	B	C	D	E	F	G	H
1	film_id	title	description	release_yea	language_id	original_lang	rental_durat	rental_r
2	1	ACADEMY I	A Epic Dram	2006	1	null	6	0,99
3	2	ACE GOLDF	A Astoundin	2006	1	null	3	4,99
4	3	ADAPTATIO	A Astoundin	2006	1	null	7	2,99
5	4	AFFAIR PRE	A Fanciful D	2006	1	null	5	2,99
6	5	AFRICAN EC	A Fast-Pace	2006	1	null	6	2,99
7	6	AGENT TRU	A Intrepid Pe	2006	1	null	3	2,99
8	7	AIRPLANE S	A Touching	2006	1	null	6	4,99

Database: sakila
Tables: film

To select the column click its header. To select the row click its number. To select several cells at once click the right cell and the last cell holding the "Shift" button.

В левой части, в списке **Files** отображаются файлы-источники. Параметры соответствия указываются для файла, выбранного в этом списке.

В левой части, в списке **Fields**, отображается список полей таблицы, в которую следует импортировать данные. В правой части - фрагмент импортируемого документа.

В списке **Ranges** показано соответствие, установленное между полями таблицы базы данных и столбцами таблицы Excel.

С помощью кнопок можно автоматически устанавливать это соответствие и удалять его:

Кнопка  - автоматически устанавливает соответствие между полями и столбцами. Используйте функцию **Auto Fill Columns**, если порядок столбцов исходной таблицы совпадает с порядком полей в результирующей таблице. В противном случае Вам следует использовать функцию **Auto Fill by Captions**.

Кнопка  - удаляет одно соответствие.

Кнопка  - удаляет все соответствия.

Чтобы добавить соответствие в список **Ranges** нажмите на кнопку . При нажатии на эту кнопку откроется [окно для редактирования соответствия](#)⁸⁸⁾.

В поле **Col** укажите название столбца, который соответствует выбранному полю таблицы базы данных.

С помощью счетчиков **Skip Row(s)** и **Skip col(s)** можно указать строки и столбцы, которые не будут импортированы. Применяется для исключения заголовков из импортируемых данных.

В нижней части формы представлена таблица с данными того документа, из которого импортируются данные. Если в документе содержится несколько листов, то их можно выбрать в списке **Table** над таблицей.

Важно: Число столбцов, для которых было задано соответствие, отображается в поле **Col**.

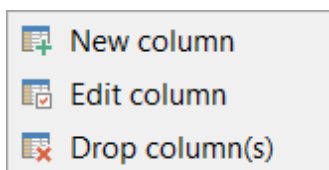
Если Вы выбрали создавать таблицу для импорта в нее данных на [предыдущем шаге](#) ^[32], то необходимые для импорта данных поля будут созданы автоматически. Вы можете [добавлять, редактировать или удалять поля](#) ^[86]. Выберите нужный пункт контекстного меню, чтобы добавить поле (**New column**), редактировать (**Edit**) или удалить (**Drop**).

Нажатие кнопки  рядом с названием поля открывает это поле для [редактирования](#) ^[86].

Важно: Если таблица уже создана, она будет помечена галочкой . Если при создании таблицы произошла ошибка, то такая таблица будет помечена крестиком .

[Следующий шаг](#) ^[57]

2.1.5.3 MS Word

На этом шаге необходимо установить соответствие между столбцами с данными в документе Word и полями в таблице.

В левой части, в списке **Files** отображаются файлы-источники. Параметры соответствия указываются для файла, выбранного в этом списке.

В списке **New fields**, отображается список полей таблицы, в которую импортируют данные. **Grid Column** - порядковый номер столбца. В нижней части - фрагмент импортируемого документа.

С помощью кнопок можно автоматически устанавливать соответствие полей и удалять его:

Кнопка  - автоматически устанавливает соответствие между полями и столбцами. Используйте функцию **Auto Fill Columns**, если порядок столбцов исходной таблицы совпадает с порядком полей в результирующей таблице. В противном случае Вам следует использовать функцию **Auto Fill by Captions**.

Кнопка  - удаляет одно соответствие.

Кнопка  - удаляет все соответствия.

В счетчике **Skip Lines** укажите, сколько строк, начиная с первой, следует исключить. Применяется для исключения заголовков из импортируемых данных.

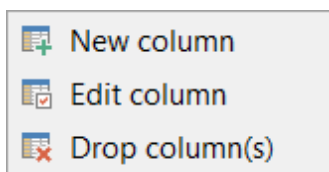
Если Вы выбрали создавать таблицу для импорта в нее данных на [предыдущем шаге](#) ^[32], то необходимые для импорта данных поля будут созданы автоматически. Вы можете [добавлять, редактировать или удалять поля](#) ^[86]. Выберите нужный пункт контекстного меню, чтобы добавить поле (**New column**), редактировать (**Edit**) или удалить (**Drop**).

Нажатие кнопки  рядом с названием поля открывает это поле для [редактирования](#) ^[86].

Важно: Если таблица уже создана, она будет помечена галочкой . Если при создании таблицы произошла ошибка, то такая таблица будет помечена крестиком .

В нижней части формы представлена таблица с данными того документа, из которого импортируются данные. Если в файле содержится несколько таблиц, Вы можете выбрать необходимую в выпадающем списке **Table**.

1	2	3	4	5	6	7	8	9
EMP_NO	FIRST_NAME	LAST_NAME	PHONE_EXT	HIRE_DATE	DEPT_NO	JOB_CODE	JOB_GRADE	JOB_ID
2	Robert	Nelson	250	12/28/1988	600	VP	2	U
4	Bruce	Young	233	12/28/1988	621	Eng	2	U
5	Kim	Lambert	22	2/6/1989	12:130	Eng	2	U
8	Leslie	Johnson	410	4/5/1989	12:180	Mktg	3	U
9	Phil	Forest	229	4/17/1989	1:622	Mngr	3	U
11	K. J.	Weston	34	1/17/1990	1:130	SRep	4	U
12	Terri	Lee	256	5/1/1990	12:000	Admin	4	U
14	Stewart	Hall	227	6/4/1990	12:900	Finan	3	U

Database: sakila
New table: employee

[Следующий шаг](#) ⁵⁷

2.1.5.4 MS Access

В левой части, в списке **Files**, отображаются файлы-источники. Параметры соответствия указываются для файла, выбранного в этом списке.

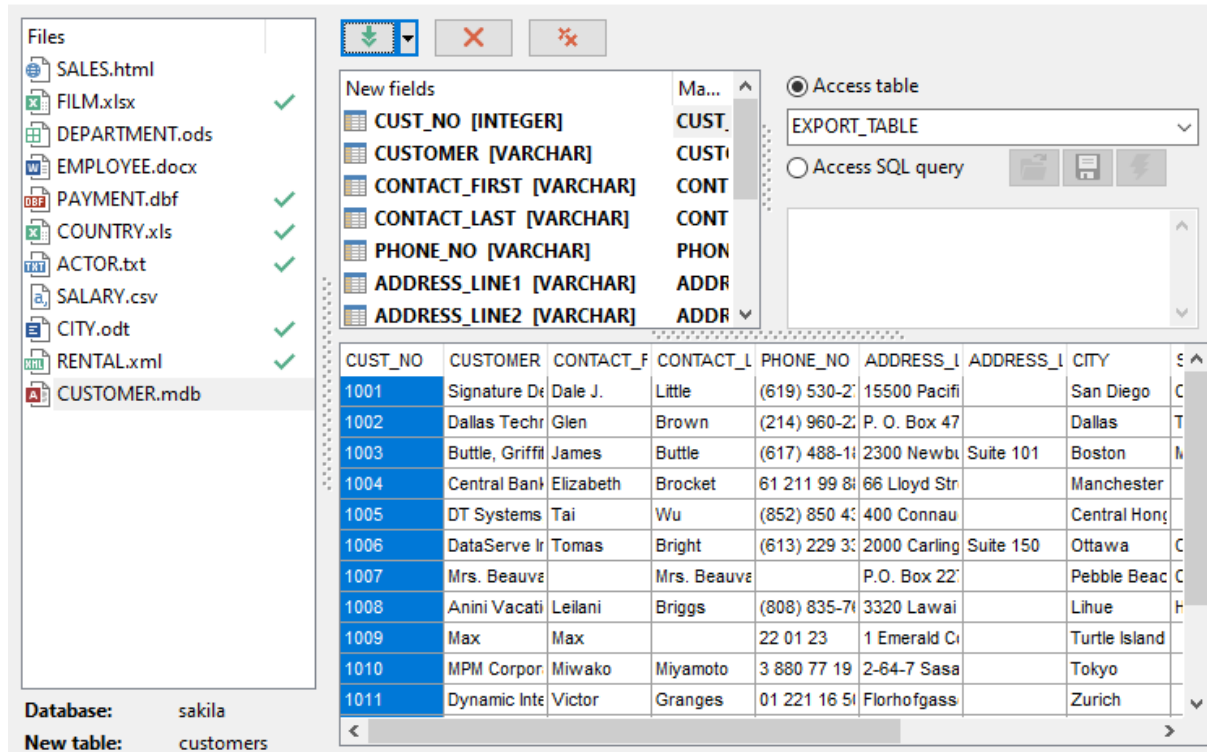

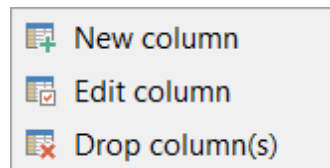

Установив переключатель в пункт **Access table**, Вы получаете возможность выбрать для импорта таблицу или запрос из базы данных, которые можно выбрать из раскрывающегося списка.

Если Вы выбрали создавать таблицу для импорта в нее данных на [предыдущем шаге](#) [32], то необходимые для импорта данных поля будут созданы автоматически. Вы можете [добавлять, редактировать или удалять поля](#) [86]. Выберите нужный пункт контекстного меню, чтобы добавить поле (**New column**), редактировать (**Edit**) или удалить (**Drop**).

Нажатие кнопки  рядом с названием поля открывает это поле для [редактирования](#) [86].

Важно: Если таблица уже создана, она будет помечена галочкой . Если при создании таблицы произошла ошибка, то такая таблица будет помечена крестиком .

Если переключатель установлен в пункт **Access SQL query**, то в редакторе запросов можно создать текст запроса к базе данных. Загрузить, сохранить и компилировать запрос можно с помощью кнопок.

- загрузить текст запроса из файла.

- сохранить запрос в файл.

- компилировать запрос.

В списке **Table Fields** отображаются поля таблицы, в которую импортируются данные.

В нижней части - фрагмент импортируемого документа MS Access.

С помощью кнопок можно автоматически устанавливать соответствие полей и удалять его:

Кнопка **Auto Fill Columns** позволяет автоматически подобрать полям таблицы, в которую импортируются данные соответствующие, поля из таблицы источника данных.

Кнопка **Clear** - удаляет одно соответствие.

Кнопка **Clear All** - удаляет все соответствия.

[Следующий шаг](#) ⁵⁷

2.1.5.5 DBF

В левой части, в списке **Files**, отображаются файлы-источники. Параметры соответствия указываются для файла, выбранного в этом списке.

В списке **Fields** отображаются поля таблицы, в которую импортируются данные.

В нижней части - фрагмент импортируемого документа DBF.

Кнопка **Auto Fill Columns** позволяет автоматически подобрать полям таблицы, в которую импортируются данные, соответствующие поля из таблицы источника данных.

Кнопка **Clear** - удаляет одно соответствие.

Кнопка **Clear All** - удаляет все соответствия.

Вы можете задать набор символов исходного файла в поле **Charset**.

Установка флажка **Skip deleted Rows** позволяет пропустить при импорте записи, помеченные на удаление.

PAYMENT_ID	CUSTOMER_ID	STAFF_ID	RENTAL_ID	AMOUNT	PAYMENT_DATE	LAST_UPDATE
1	1	1	76	2.9900	25.05.2005	15.02.2006
2	1	1	573	0.9900	28.05.2005	15.02.2006
3	1	1	1185	5.9900	15.06.2005	15.02.2006
4	1	2	1422	0.9900	15.06.2005	15.02.2006
5	1	2	1476	9.9900	15.06.2005	15.02.2006
6	1	1	1725	4.9900	16.06.2005	15.02.2006
7	1	1	2308	4.9900	18.06.2005	15.02.2006
8	1	2	2363	0.9900	18.06.2005	15.02.2006
9	1	1	3284	3.9900	21.06.2005	15.02.2006
10	1	2	4526	5.9900	08.07.2005	15.02.2006
11	1	1	4611	5.9900	08.07.2005	15.02.2006
12	1	1	5244	4.9900	09.07.2005	15.02.2006

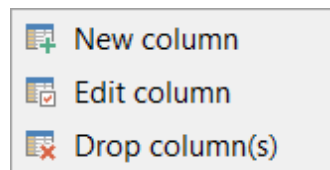
Если Вы выбрали создавать таблицу для импорта в нее данных на [предыдущем шаге](#) [32], то необходимые для импорта данных поля будут созданы автоматически. Вы можете [добавлять, редактировать или удалять поля](#) [86]. Выберите нужный пункт контекстного меню, чтобы добавить поле (**New column**), редактировать (**Edit**) или удалить (**Drop**).

Нажатие кнопки  рядом с названием поля открывает это поле для [редактирования](#) [86].

Важно: Если таблица уже создана, она будет помечена галочкой . Если при создании таблицы произошла ошибка, то такая таблица будет помечена крестиком .

[Следующий шаг](#) [57]

2.1.5.6 XML

В левой части, в списке **Files**, отображаются файлы-источники. Параметры соответствия указываются для файла, выбранного в этом списке.

В списке **Fields** отображаются поля таблицы, в которую импортируются данные.

В нижней части - фрагмент импортируемого файла.

Кнопка  **Auto Fill Columns** позволяет автоматически подобрать полям таблицы, в которую импортируются данные, соответствующие поля из таблицы источника данных.

Кнопка  **Clear** - удаляет одно соответствие.

Кнопка  **Clear All** - удаляет все соответствия.

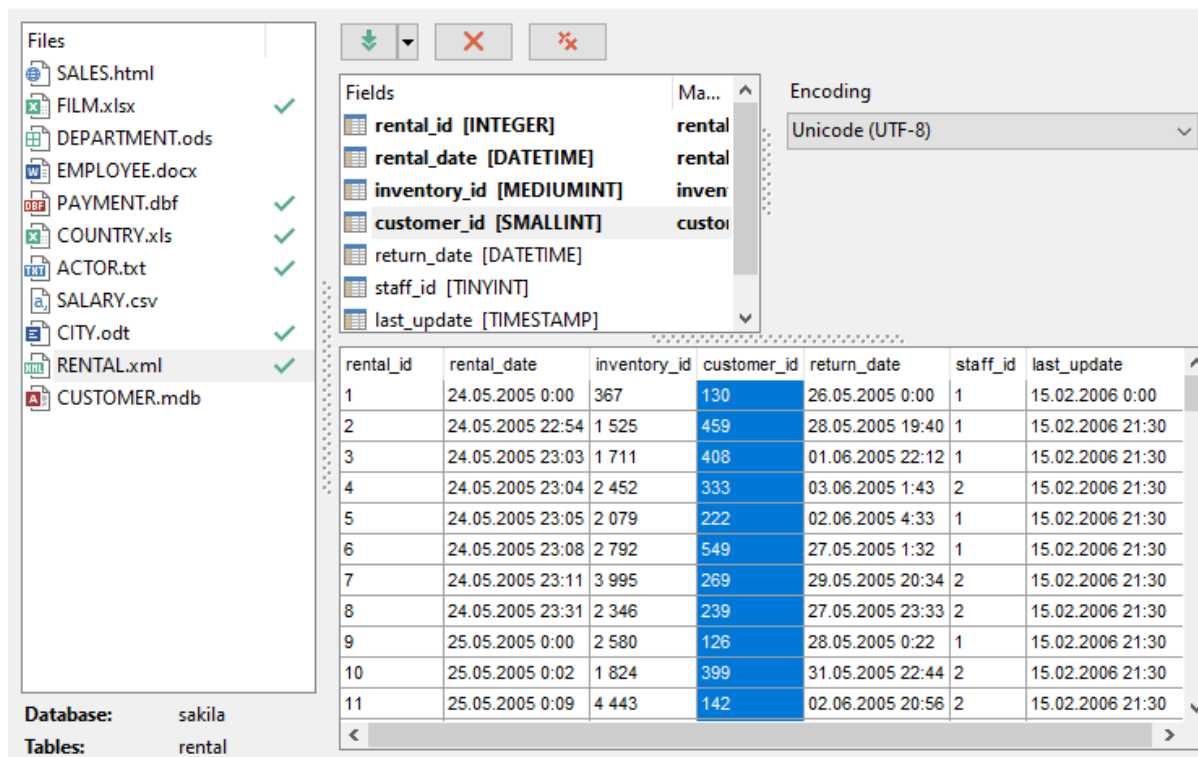

rental_id	rental_date	inventory_id	customer_id	return_date	staff_id	last_update
1	24.05.2005 0:00	367	130	26.05.2005 0:00	1	15.02.2006 0:00
2	24.05.2005 22:54	1 525	459	28.05.2005 19:40	1	15.02.2006 21:30
3	24.05.2005 23:03	1 711	408	01.06.2005 22:12	1	15.02.2006 21:30
4	24.05.2005 23:04	2 452	333	03.06.2005 1:43	2	15.02.2006 21:30
5	24.05.2005 23:05	2 079	222	02.06.2005 4:33	1	15.02.2006 21:30
6	24.05.2005 23:08	2 792	549	27.05.2005 1:32	1	15.02.2006 21:30
7	24.05.2005 23:11	3 995	269	29.05.2005 20:34	2	15.02.2006 21:30
8	24.05.2005 23:31	2 346	239	27.05.2005 23:33	2	15.02.2006 21:30
9	25.05.2005 0:00	2 580	126	28.05.2005 0:22	1	15.02.2006 21:30
10	25.05.2005 0:02	1 824	399	31.05.2005 22:44	2	15.02.2006 21:30
11	25.05.2005 0:09	4 443	142	02.06.2005 20:56	2	15.02.2006 21:30

Database: sakila
Tables: rental

Encoding

Из этого раскрывающегося списка можно выбрать кодировку файла.

Если Вы выбрали создавать таблицу для импорта в нее данных на [предыдущем шаге](#) ^[32], то необходимые для импорта данных поля будут созданы автоматически. Вы можете [добавлять, редактировать или удалять поля](#) ^[86]. Выберите нужный пункт контекстного меню, чтобы добавить поле (**New column**), редактировать (**Edit**) или удалить (**Drop**).

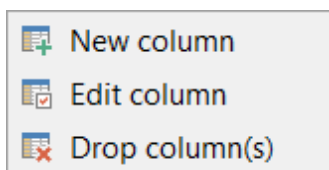

Нажатие кнопки  рядом с названием поля открывает это поле для [редактирования](#) ^[86].

Важно: Если таблица уже создана, она будет помечена галочкой . Если при

создании таблицы произошла ошибка, то такая таблица будет помечена крестиком ✘.

[Следующий шаг](#)^[57]

2.1.5.7 XML Document

На этом шаге необходимо установить соответствие между столбцами в файле источнике данных и полями в таблице.

В левой части, в списке **Files**, отображаются файлы-источники. Параметры соответствия указываются для файла, выбранного в этом списке.

Если Вы выбрали создавать таблицу для импорта в нее данных на [предыдущем шаге](#)^[32], то на этом шаге Вам необходимо создать нужные для импорта данных поля.

Выберите нужный пункт контекстного меню, чтобы [добавить](#)^[86] поле (**New column**), [редактировать](#)^[86] (**Edit**) или удалить (**Drop**).

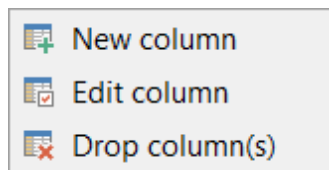

Нажатие кнопки  рядом с названием поля открывает это поле для [редактирования](#)^[86].

Важно: Если таблица уже создана, она будет помечена галочкой ✓. Если при создании таблицы произошла ошибка, то такая таблица будет помечена крестиком ✘.

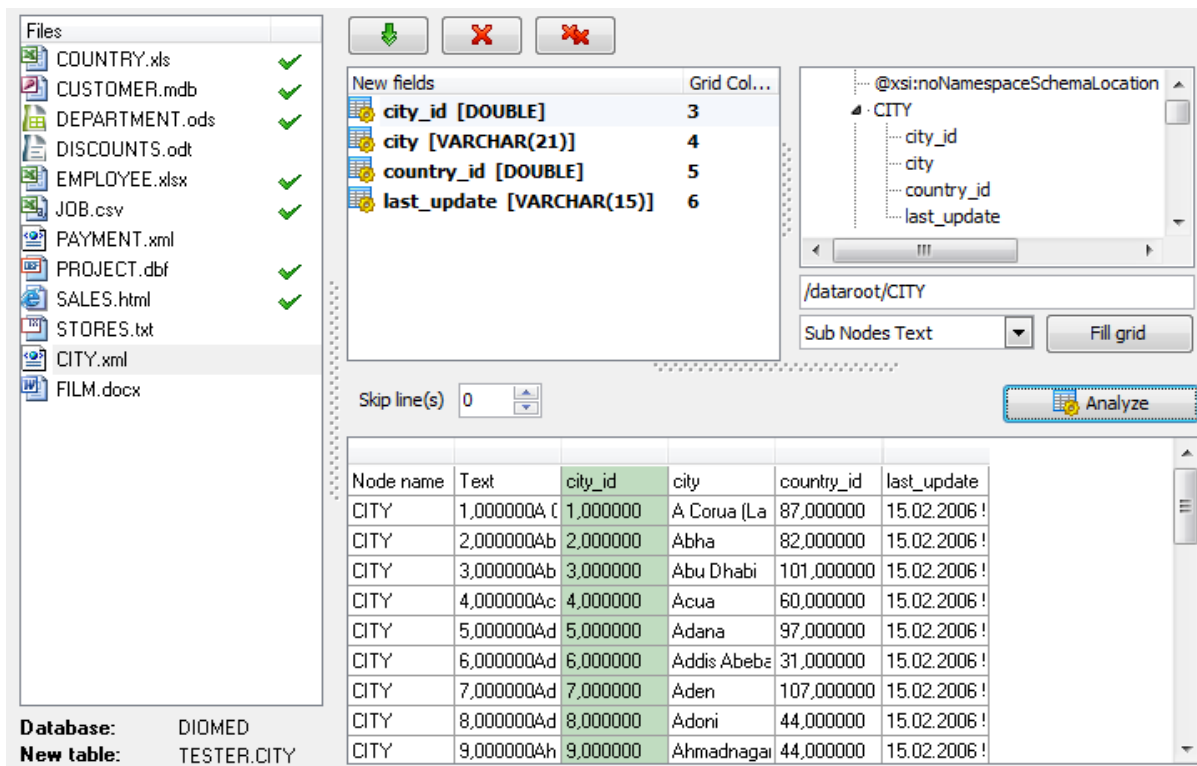

В верхней части, в списке **New fields**, отображается список полей таблицы, в которую импортируют данные. **Grid Column** - порядковый номер столбца. После того как выбрали файл источник данных в поле, находящемся рядом со списком полей **New fields**, отобразится структура документа. Если в документе содержится большое количество данных, то получение структуры документа может занять некоторое время. Структура документа имеет вид дерева. Выберите один из узлов этого дерева, чтобы получить путь к данным, или введите путь вручную в поле (путь должен быть в формате **XPath**). Чтобы заполнить таблицу данных необходимо нажать кнопку **Fill grid**. Вы можете выбрать источник данных для импорта открыв раскрывающийся список находящийся слева от кнопки **Fill grid**. Доступны значения: *Sub Nodes Text* - текстовые данные дочерних узлов, и *Attributes* - значения атрибутов.

Кнопка **Analyze** доступна при импорте в новую таблицу. Используйте ее для автоматического создания полей.

В нижней части формы отображается фрагмент импортируемого документа **XML Document**.

После того, как таблица заполнена, можно устанавливать соответствия между полями таблицы базы данных и столбцами данных в XML документе.

С помощью кнопок можно автоматически устанавливать это соответствие и удалять его:

Кнопка  - **Auto Fill Columns** - автоматически устанавливает соответствие между полями и столбцами. Эту функцию можно использовать, если исходный файл и назначенная таблица имеют равное число столбцов.

Кнопка  - удаляет все соответствия.

В счетчике **Skip Lines** укажите, сколько строк, начиная с первой, следует исключить. Применяется для исключения заголовков из импортируемых данных.

В нижней части формы представлена таблица с данными того документа, из которого импортируются данные.

[Следующий шаг](#) 

2.1.5.8 TXT

На этом шаге необходимо установить соответствие между столбцами с данными в текстовом документе и полями в таблице.

В левой части, в списке **Files**, отображаются файлы-источники. Параметры соответствия указываются для файла, выбранного в этом списке.

В списке **Fields** отображается список полей таблицы, в которую будут импортироваться данные.

В нижней части - фрагмент текстового документа - источника данных.

В текстовом документе не существует такого понятия как поля или столбцы, поэтому в Data Import for MySQL при экспорте нужно вручную устанавливать разграничители столбцов для текстовых файлов. Разграничители представляют собой вертикальные черные линии, отделяющие один столбец от другого. Изначально в документе разграничителей нет. Устанавливаются они с помощью двойного щелчка мыши на макете документа. Разграничители должны быть между столбцами, а также перед первым столбцом и после последнего. Размер столбца определяется количеством символов в нем. Для этого сверху и снизу макета документа предусмотрены линейки, на которых каждое деление соответствует символу.

Соответствие между столбцами устанавливается следующим образом:

В списке полей таблицы выбирается поле. В макете документа выбирается столбец.

Если соответствие установлено, то рядом с названием поля, в списке **Fields** появляются две цифры. Первая, в столбце **Pos** - это номер символа, с которого начинается столбец, вторая, в столбце **Length** - количество символов в столбце.

Вы можете задать набор символов исходного файла в поле **Encoding**.

Кнопка **Analyze** доступна при импорте в новую таблицу. Используйте ее для автоматического создания полей.

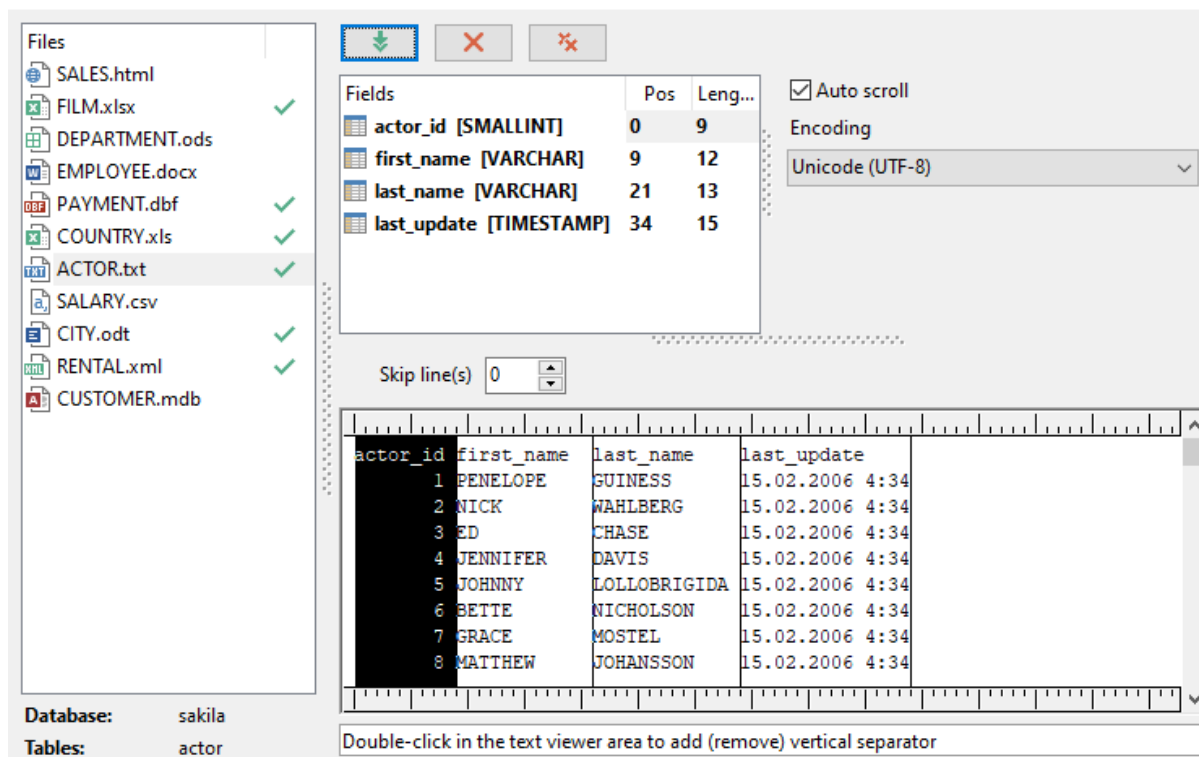

Если хотите удалить все установленные соответствия, то нажмите кнопку **Clear** -

. Кнопка **Auto Fill Columns** - автоматически устанавливает соответствие между полями и столбцами. Эту функцию можно использовать, если исходный файл и назначенная таблица имеют равное число столбцов.

Если установлен флажок **Auto Scroll**, то при установке соответствий столбцов, автоматически будет осуществляться прокрутка фрагмента документа к следующему столбцу.

С помощью счетчика **Skip Lines** можно указать, сколько первых строк не учитывать при импорте. Таким образом, исключаются заголовки столбцов из импортируемых данных.

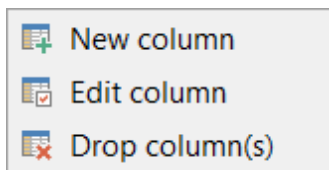
Если Вы выбрали создавать таблицу для импорта в нее данных на [предыдущем шаге](#) [32], то на этом шаге Вам необходимо создать нужные для импорта данных поля. Выберите нужный пункт контекстного меню, чтобы [добавить](#) [86] поле (**New column**), [редактировать](#) [86] (**Edit**) или удалить (**Drop**).

Нажатие кнопки  рядом с названием поля открывает это поле для [редактирования](#) [86].

Важно: Если таблица уже создана, она будет помечена галочкой . Если при

создании таблицы произошла ошибка, то такая таблица будет помечена крестиком ✖

[Следующий шаг](#) ^[57]

2.1.5.9 CSV

На этом шаге необходимо установить соответствие между столбцами с данными в файле-источнике данных и полями в таблице.

В левой части, в списке **Files**, отображаются файлы-источники. Параметры соответствия указываются для файла, выбранного в этом списке.

В списке **New fields** отображается список полей таблицы, в которую будут импортироваться данные. **Grid Column** - порядковый номер столбца.

В нижней части - фрагмент документа - источника данных.

Чтобы при импорте данных из файла формата CSV все столбцы данных корректно отображались необходимо правильно указать разделитель столбцов. Разделители выбираются из раскрывающегося списка **Delimiter**. В качестве разделителя в этом поле можно задать любой символ. Из раскрывающегося списка **Quote** Вы можете выбрать вид кавычек.

Вы можете задать набор символов исходного файла в поле **Encoding**.

Кнопка  - автоматически устанавливает соответствие между полями и столбцами. Эту функцию можно использовать, если исходный файл и назначенная таблица имеют равное число столбцов.

Кнопка  - удаляет все соответствия.

В нижней части - фрагмент документа CSV. Все столбцы в нем пронумерованы. Соответствие столбцов устанавливается по номеру столбца документа CSV.

Чтобы установить соответствие поля таблицы, куда импортируют данные, и столбца в документе-источнике данных необходимо выделить поле в списке полей и выделить столбец в макете документа CSV или выбрать нужный номер столбца из списка **Col**. Если связь установлена, то напротив названия поля появится номер столбца, который поставлен в соответствие с этим полем.

В поле **Skip** можно указать строки, которые не будут импортированы. Применяется для исключения заголовков из импортируемых данных.

Кнопка **Analyze** доступна при импорте в новую таблицу. Используйте ее для автоматического создания полей.

Files

- SALES.html
- FILM.xlsx ✓
- DEPARTMENT.ods
- EMPLOYEE.docx
- PAYMENT.dbf ✓
- COUNTRY.xls ✓
- ACTOR.txt ✓
- SALARY.csv
- CITY.odt ✓
- RENTAL.xml ✓
- CUSTOMER.mdb

Database: sakila
New table: salary

New fields

Field Name	Max
EMP_NO [INTEGER]	1
CHANGE_DATE [DATETIME]	2
UPDATER_ID [VARCHAR]	3
OLD_SALARY [VARCHAR]	4
PERCENT_CHANGE [FLOAT]	
NEW_SALARY [VARCHAR]	

Delimiter: ;
Quote: "
Encoding: Unicode (UTF-8)

Skip line(s): 1

Analyze

1	2	3	4	5	6
EMP_NO	CHANGE_D	UPDATER_ID	OLD_SALARY	PERCENT_C	NEW_SALARY
28	15.12.1992	admin2	20 000,00	10,00	22 000,00
2	15.12.1992	admin2	98 000,00	8,06	105 899,98
4	15.12.1992	admin2	90 000,00	8,33	97 499,97
5	15.12.1992	admin2	95 000,00	8,16	102 749,91
11	15.12.1992	admin2	70 000,00	7,50	75 250,00
12	15.12.1992	admin2	48 000,00	7,50	51 600,00
14	15.12.1992	admin2	62 000,00	7,50	66 650,00
15	15.12.1992	admin2	60 000,00	7,50	64 500,00
20	15.12.1992	admin2	80 000,00	7,50	86 000,00

Если Вы выбрали создать таблицу для импорта в нее данных на [предыдущем шаге](#) ^[32], то на этом шаге Вам необходимо создать нужные для импорта данные поля. Выберите нужный пункт контекстного меню, чтобы [добавить](#) ^[86] поле (**New column**), [редактировать](#) ^[86] (**Edit**) или удалить (**Drop**).

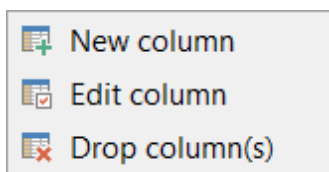

Нажатие кнопки  рядом с названием поля открывает это поле для [редактирования](#) ^[86].

Важно: Если таблица уже создана, она будет помечена галочкой ✓. Если при создании таблицы произошла ошибка, то такая таблица будет помечена крестиком ✗.

[Следующий шаг](#) ^[57]

2.1.5.10 HTML

На этом шаге необходимо установить соответствие между столбцами с данными в таблице HTML файла и полями в таблице базы данных.

В левой части, в списке **Files**, отображаются файлы-источники. Параметры соответствия указываются для файла, выбранного в этом списке.

В списке **New fields**, отображается список полей таблицы, в которую импортируют

данные. **Grid Column** - порядковый номер столбца. В правой части - фрагмент импортируемого документа.

С помощью кнопок можно автоматически устанавливать соответствия между столбцами данных в документе HTML документе и полями таблицы и удалять их:

Кнопка  - автоматически устанавливает соответствие между полями и столбцами. Используйте функцию **Auto Fill columns**, если порядок столбцов исходной таблицы совпадает с порядком полей в результирующей таблице. В противном случае Вам следует использовать функцию **Auto Fill by captions**.

Кнопка  - удаляет все соответствия.

Из раскрывающегося списка **Table Number** выберите номер таблицы, из которой хотите импортировать данные. Это сделано на тот случай, если в HTML документе не одна таблица, а несколько.

В разделе **Skip lines** можно указать строки, которые не будут импортированы. Применяется для исключения заголовков из импортируемых данных.

В нижней части формы представлена таблица с данными того документа, из которого импортируются данные.

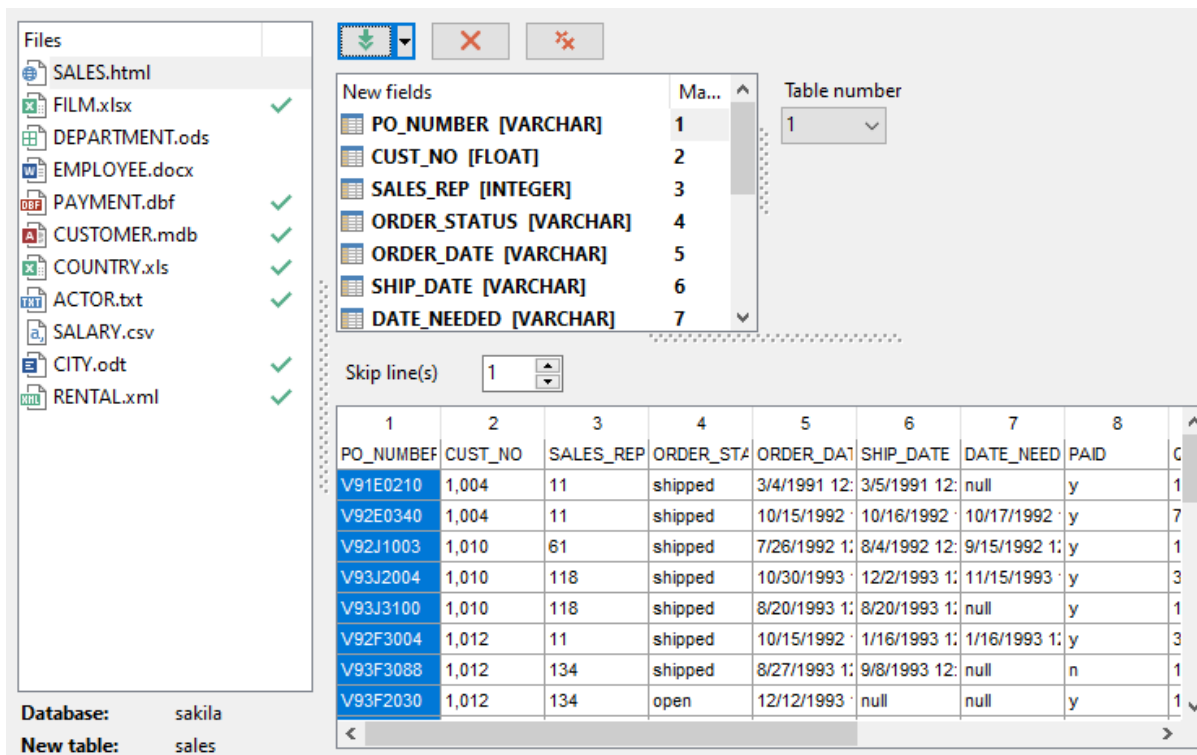

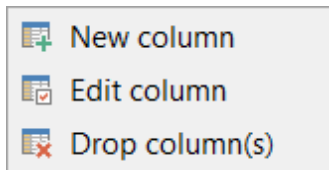

Database: sakila
New table: sales

1	2	3	4	5	6	7	8	
PO_NUMBEF	CUST_NO	SALES_REP	ORDER_STA	ORDER_DA1	SHIP_DATE	DATE_NEED	PAID	C
V91E0210	1,004	11	shipped	3/4/1991 12:	3/5/1991 12:	null	y	1
V92E0340	1,004	11	shipped	10/15/1992	10/16/1992	10/17/1992	y	7
V92J1003	1,010	61	shipped	7/26/1992 1:	8/4/1992 12:	9/15/1992 1:	y	1
V93J2004	1,010	118	shipped	10/30/1993	12/2/1993 1:	11/15/1993	y	3
V93J3100	1,010	118	shipped	8/20/1993 1:	8/20/1993 1:	null	y	1
V92F3004	1,012	11	shipped	10/15/1992	1/16/1993 1:	1/16/1993 1:	y	3
V93F3088	1,012	134	shipped	8/27/1993 1:	9/8/1993 12:	null	n	1
V93F2030	1,012	134	open	12/12/1993	null	null	y	1

Если Вы выбрали создавать таблицу для импорта в нее данных на [предыдущем шаге](#) [32], то необходимые для импорта данных поля будут созданы автоматически. Вы можете [добавлять, редактировать или удалять поля](#) [86]. Выберите нужный пункт контекстного меню, чтобы добавить поле (**Add field**), редактировать (**Edit**) или удалить (**Drop**).

Нажатие кнопки  рядом с названием поля открывает это поле для [редактирования](#) .

Важно: Если таблица уже создана, она будет помечена галочкой . Если при создании таблицы произошла ошибка, то такая таблица будет помечена крестиком .

[Следующий шаг](#) .

2.1.5.11 ODS - OpenDocument spreadsheet

Документы формата ODS используются в приложениях Mobile Office, OpenOffice, StarOffice, KOffice и пр.

На этом шаге необходимо установить соответствие между столбцами с данными ODS файла и полями в таблице базы данных.

В левой части, в списке **Files**, отображаются файлы-источники. Параметры соответствия указываются для файла, выбранного в этом списке.

В списке **New fields**, отображается список полей таблицы, в которую импортируют данные. **Grid Column** - порядковый номер столбца. В правой части - фрагмент импортируемого документа.

С помощью кнопок можно автоматически устанавливать соответствия между столбцами данных в документе HTML документе и полями таблицы и удалять их:

Кнопка  - автоматически устанавливает соответствие между полями и столбцами. Используйте функцию **Auto Fill Columns**, если порядок столбцов исходной таблицы совпадает с порядком полей в результирующей таблице. В противном случае Вам следует использовать функцию **Auto Fill by Captions**.

Кнопка  - удаляет одно соответствие,

Кнопка  - удаляет все соответствия.

Из раскрывающегося списка **Table** выберите лист документа, с которого хотите импортировать данные. Это сделано на тот случай, если в ODS документе не один лист, а несколько.

В счетчике **Skip line(s)** можно указать количество строк, которые не будут импортированы. Применяется для исключения заголовков из импортируемых данных.

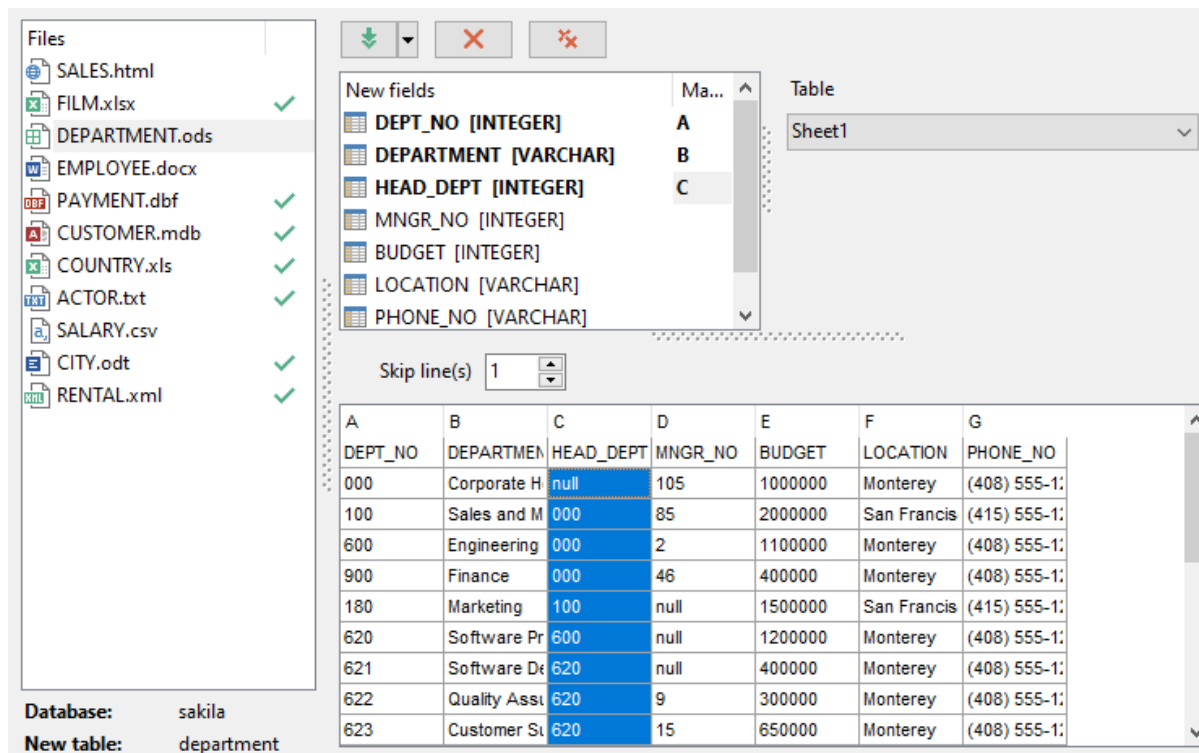

В нижней части формы представлена таблица с данными того документа, из которого импортируются данные. Если в документе содержится несколько листов, то их можно выбирать, нажимая на вкладки с названиями листов в верхней части таблицы.

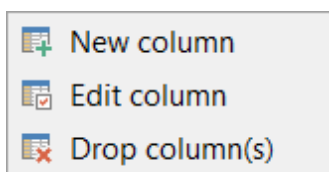

Если Вы выбрали создавать таблицу для импорта в нее данных на [предыдущем шаге](#) ^[32], то необходимые для импорта данных поля будут созданы автоматически. Вы можете [добавлять, редактировать или удалять поля](#) ^[86]. Выберите нужный пункт контекстного меню, чтобы добавить поле (**New column**), редактировать (**Edit**) или удалить (**Drop**).

Нажатие кнопки  рядом с названием поля открывает это поле для [редактирования](#) ^[86].

Важно: Если таблица уже создана, она будет помечена галочкой . Если при создании таблицы произошла ошибка, то такая таблица будет помечена крестиком .

[Следующий шаг](#) ^[57]

2.1.5.12 ODT - OpenDocument text

Документы формата ODT используются в приложениях Mobile Office.

На этом шаге необходимо установить соответствие между столбцами с данными ODT

файла и полями в таблице базы данных.

В левой части, в списке **Files**, отображаются файлы-источники. Параметры соответствия указываются для файла, выбранного в этом списке.

В списке **New fields**, отображается список полей таблицы, в которую импортируют данные. **Grid Column** - порядковый номер столбца. В правой части - фрагмент импортируемого документа.

С помощью кнопок можно автоматически устанавливать соответствия между столбцами данных в документе HTML документе и полями таблицы и удалять их:

Кнопка  - автоматически устанавливает соответствие между полями и столбцами. Используйте функцию **Auto Fill Columns**, если порядок столбцов исходной таблицы совпадает с порядком полей в результирующей таблице. В противном случае Вам следует использовать функцию **Auto Fill by Captions**.

Кнопка  - удаляет одно соответствие,

Кнопка  - удаляет все соответствия.

Из раскрывающегося списка **Table** выберите таблицу, из которой хотите импортировать данные. Это сделано на тот случай, если в ODT документе не одна таблица, а несколько.

В счетчике **Skip lines** можно указать количество строк, которые не будут импортированы. Применяется для исключения заголовков из импортируемых данных.

В нижней части формы представлена таблица с данными того документа, из которого импортируются данные.

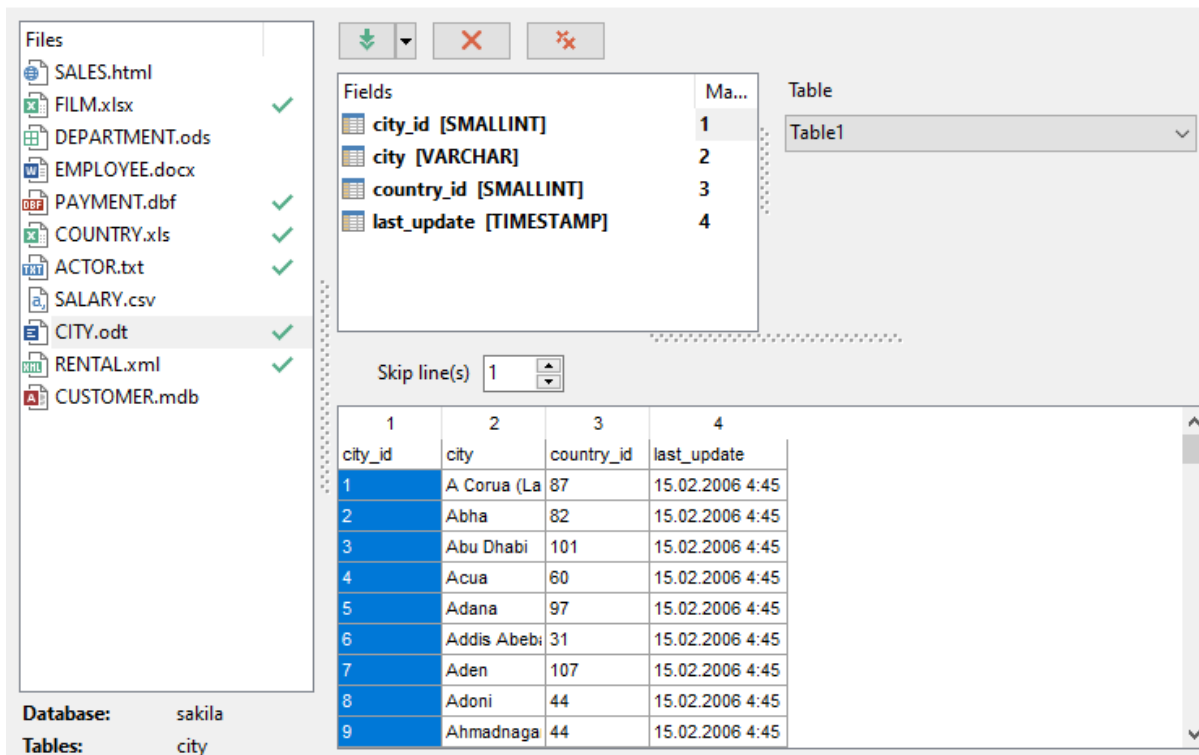

1	2	3	4
city_id	city	country_id	last_update
1	A Corua (La	87	15.02.2006 4:45
2	Abha	82	15.02.2006 4:45
3	Abu Dhabi	101	15.02.2006 4:45
4	Acua	60	15.02.2006 4:45
5	Adana	97	15.02.2006 4:45
6	Addis Abebi	31	15.02.2006 4:45
7	Aden	107	15.02.2006 4:45
8	Adoni	44	15.02.2006 4:45
9	Ahmadnaga	44	15.02.2006 4:45

At the bottom left, the database is identified as 'sakila' and the table as 'city'.

Если Вы выбрали создавать таблицу для импорта в нее данных на [предыдущем шаге](#) [32], то необходимые для импорта данных поля будут созданы автоматически. Вы

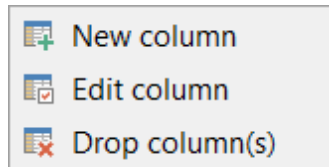
можете [добавлять, редактировать или удалять поля](#)^[86]. Выберите нужный пункт контекстного меню, чтобы добавить поле (**Add field**), редактировать (**Edit**) или удалить (**Drop**).

Нажатие кнопки  рядом с названием поля открывает это поле для [редактирования](#)^[86].

Важно: Если таблица уже создана, она будет помечена галочкой . Если при создании таблицы произошла ошибка, то такая таблица будет помечена крестиком .

При нажатии на кнопку **Tools** открывается список, из которого можно выбрать одно из действий:

- открыть окно [Preferences](#)^[70], позволяющее изменять параметры мастера,
- создать [файл конфигурации](#)^[69],
- открыть файл конфигурации.

[Следующий шаг](#)^[57]

2.1.6 Шаг 5 - Настройка форматов данных

На этом шаге необходимо указать вид представления данных для импортируемого файла, выбранного из списка **Files**. Этот вид должен соответствовать представлению данных в том файле, откуда эти данные импортируются.

Separators

Укажите символы, которые используются в качестве разделителей в исходном файле.

Decimal - Десятки

Thousand - Тысячи

Date - Дата

Time - Время

Constants

Укажите значения в том виде, как они представлены в исходном файле, для корректного распознавания и импорта. В полях можно задать несколько альтернативных значений.

Boolean True

В этом поле вводится текст, который отображается, если значение в ячейке "истина" (значение будет "истина" при совпадении данных в документе и в этом поле).

Boolean False

В этом поле вводится текст, который отображается, если значение в ячейке "ложь".

Null Values

В этом поле вводится текст, который отображается, если значение в ячейке NULL.

Date & Time formats

В этом разделе задаются [форматы](#)⁵⁹ для отображения даты и времени.

- **Date** - дата,
- **Time** - время.

ВАЖНО: Обратите внимание, что разделители даты и времени указываются в разделе **Separators**.

Если установлен флажок **Skip this step**, то этот шаг будет пропускаться при последующем импортировании файлов. Список пропускаемых шагов можно просмотреть и изменить на вкладке [General](#)^[71] диалогового окна [Preferences](#)^[70].

[Следующий шаг](#)^[60]

2.1.6.1 Задание форматов данных

Форматы данных определяют вид данных разных типов.

Форматы Float/Integer

0	Цифра от 0 до 9
#	Символ разряда.
.	символ, отделяющий десятичную часть
,	разделитель групп разрядов
E+	экспоненциальное представление.

Форматы Date/Time format

С помощью следующих команд укажите какую часть даты и в каком виде нужно отображать.

c	Отображает дату, используя краткий формат даты.
d	День отображается в виде числа от 1 до 31 без нулевого старшего разряда.
dd	День отображается в виде числа от 01 до 31 с нулевым старшим разрядом.
ddd	День отображается в виде аббревиатуры (Sun-Sat).
dddd	Отображается полное название дня недели (Sunday-Saturday).
ddddd	Отображать краткий формат.
dddddd	Использовать полный формат даты.
m	Отображать месяц в виде числа без нулевого старшего разряда (1-12).
mm	Отображать месяц в виде числа с нулевым старшим разрядом (01-12)
mmm	Отображать месяц в виде аббревиатуры (Jan-Dec).
mmm	Отображать полное название месяца (January-December).
yy	Отображать год в виде последних двух цифр (00-99).
yyyy	Отображать год в четырех цифр (0000-9999).
h	Отображать час в виде числа без нулевого старшего разряда (0-23).
hh	Отображать час в виде числа с нулевым старшим разрядом (00-23).
n	Отображать минуты в виде числа без нулевого старшего разряда (0-59).
nn	Отображать минуты в виде числа с нулевым старшим разрядом (00-59).
s	Отображать секунды в виде числа без нулевого старшего разряда (0-59).
ss	Отображать секунды в виде числа с нулевым старшим разрядом (00-59).
z	Отображать миллисекунды в виде числа без нулевого старшего разряда (0-999).
zzz	Отображать миллисекунды в виде числа с нулевым старшим разрядом (000-999).

t	Отображать время используя Short Time Format.
tt	Отображать время используя Long Time Format.
a/p	Использовать двенадцатичасовой формат даты с префиксом a/p.
am/pm	Использовать двенадцатичасовой формат даты с префиксом am/pm.
/	Использовать этот разделитель даты (mm/dd/yy).
:	Использовать этот разделитель времени (hh:mm).
'xx'/'xx'	Символы, заключенные в одинарные или двойные кавычки не подлежат форматированию.

2.1.7 Шаг 6 - Задание форматов данных для каждого поля

На этом шаге Вы можете выбрать из списка **Field name** поле и указать в разделе **Field Customization** набор свойств, определяющих формат каждого поля для импортируемого файла, выбранного из списка **Files**.

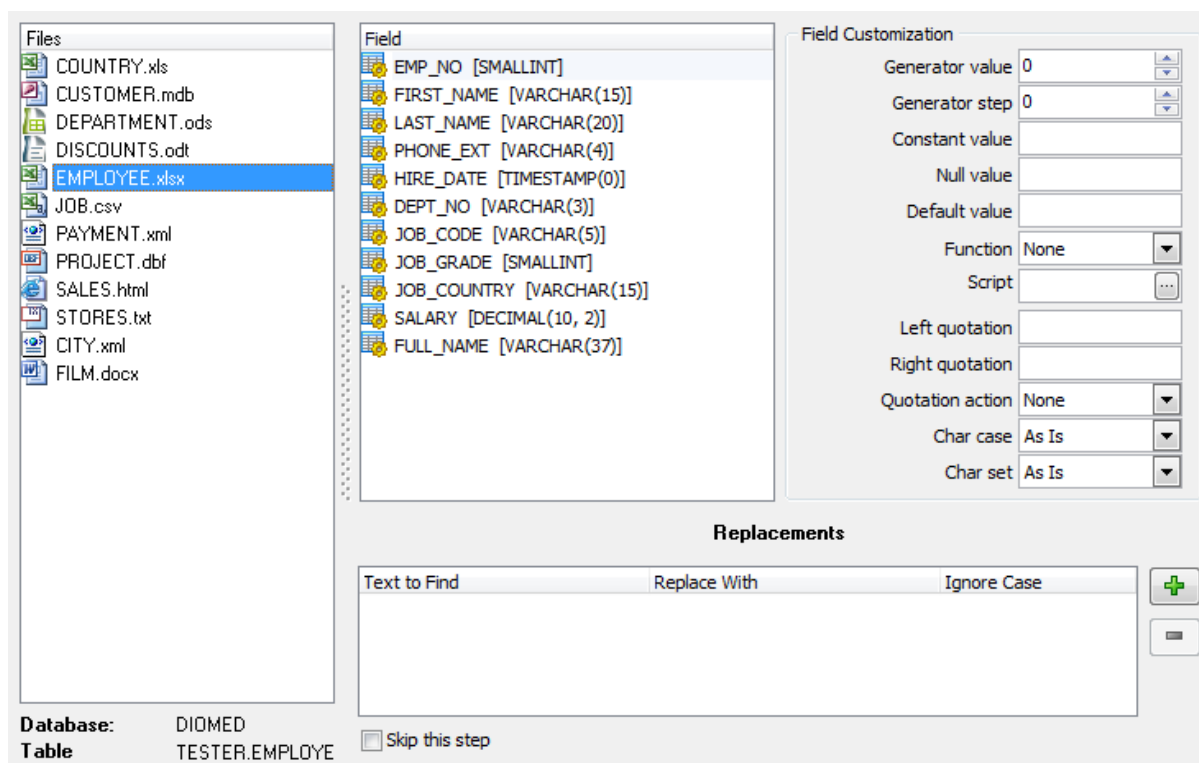

Generator value - генератор значений. В этом поле задается первоначальное значение для генератора столбца. Если поле, в которое импортируются данные, имеет тип **Identity**, то генератор не будет работать.

Generator step - в этом поле задайте интервал генератора значений.

Constant value - в это поле вводится значение, которое заменяет все значения в столбце.

Null value - значение, которое устанавливается в ячейке, если значение после импорта в ней остается Null.

В поле **Default Value** указываете значение, замещающее пустое значение в исходном файле.

Из раскрывающегося списка **Function** можно выбрать одну из функций,

возвращаемое значение которой будет записано в выбранный столбец.

Script - нажмите кнопку , чтобы открыть редактор скриптов JScript.

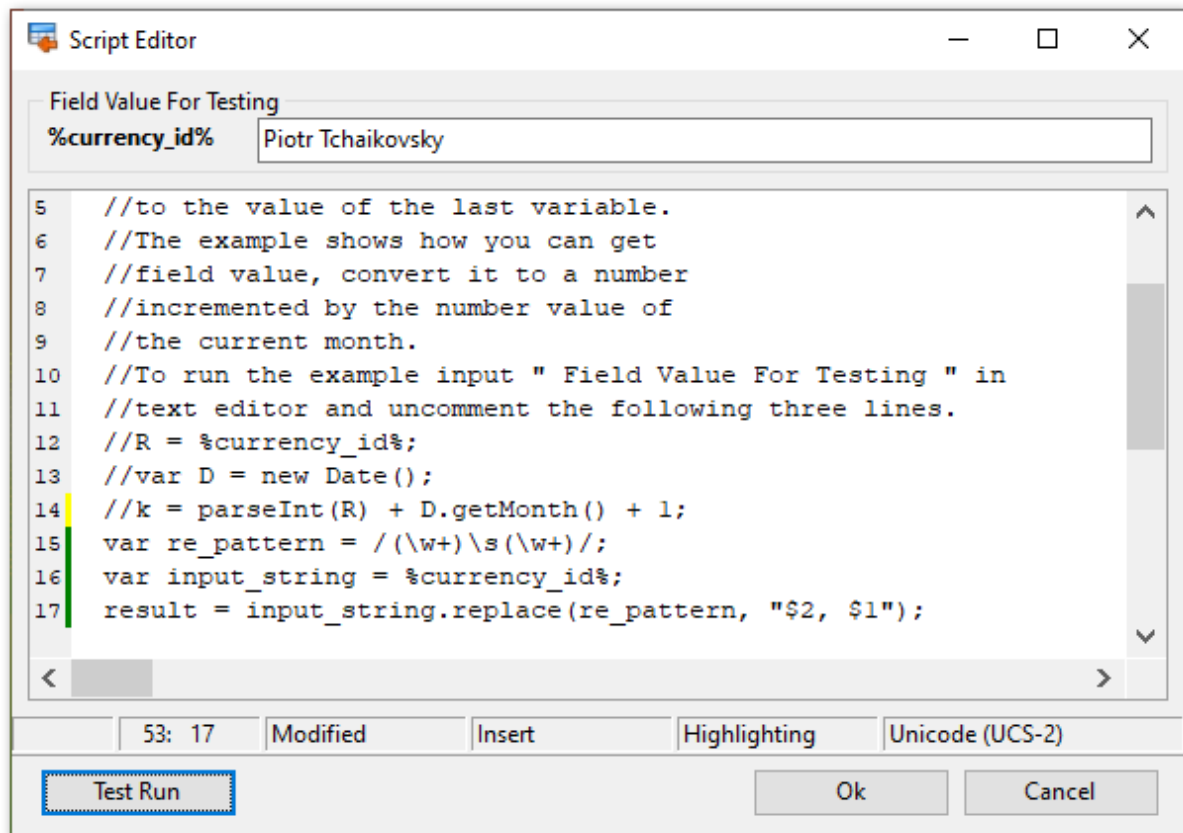

В окне **Script Editor** введите скрипт для обработки выбранного поля таблицы. Данный редактор позволяет использовать все возможности языка Jscript.

На представленном выше скриншоте показан пример использования Jscript для обработки поля *Name*. Приведенный код преобразует строку формата 'XXXX YYYY' в строку формата 'YYYY, XXXX'. Например, 'Piotr Tchaikovsky' -> 'Tchaikovsky, Piotr'. Чтобы протестировать код и увидеть результат обработки введите тестовое значение в **Field Value For Testing** поле и нажмите кнопку **Test Run**.

Если при выполнении кода произошла ошибка, то на экран выведется сообщение с ее описанием.

При успешном выполнении кода появится окно, содержащее результат выполнения, как показано ниже.

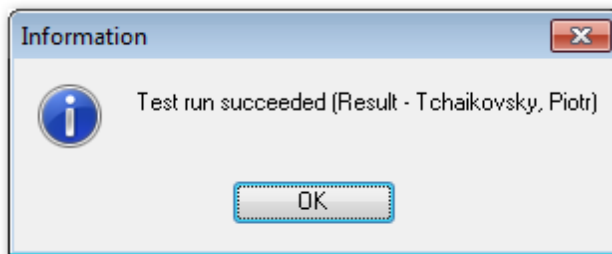

В поле **Left quotation** задаете левую кавычку, в поле **Right quotation** - правую. **Quotation action** - кавычки.

Из раскрывающегося списка **Char case** - регистр текстовых данных. В этом случае все символы будут приведены к указанному регистру.

Из раскрывающегося списка **Char set** - выберите кодировку. Все символы будут представлены в выбранной кодировке.

На этом шаге мастера есть возможность в процессе импорта данных заменить некоторые значения в поле другими значениями. Замен текста для столбца можно

создать несколько. С помощью кнопки  **Add Replacement** Вы можете добавить новый параметр замены.

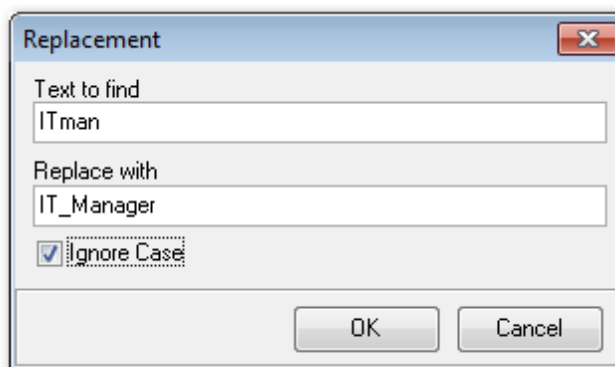

Все параметры отображаются в списке, где в столбце **Text to find** находятся те значения текста, которые необходимо заменить, в столбце **Replace With** - текст, которым надо заменить указанные фрагменты. Если установлен флажок **Ignore case**, то замена будет произведена без учета регистра. Редактировать условие замены

можно, нажав на нем мышью дважды. Кнопка  **Delete Replacement** удаляет условие замены.

Если установлен флажок **Skip this step**, то этот шаг будет пропускаться при последующем импортировании файлов. Список пропускаемых шагов можно просмотреть и изменить на вкладке [General](#)^[71] диалогового окна [Preferences](#)^[70].

[Следующий шаг](#)^[63]

2.1.8 Шаг 7 - Выбор метода импорта

На шестом шаге выберите метод импорта.

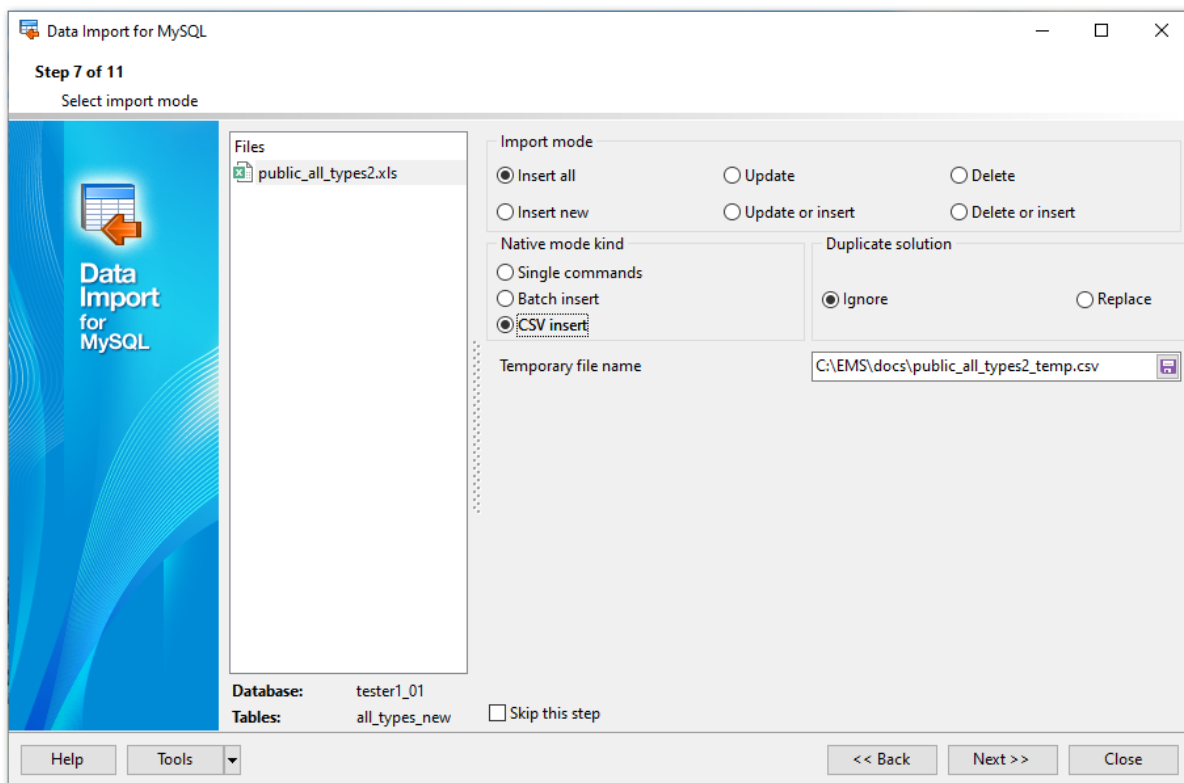

Переключатель **Import mode** позволяет задать те записи, которые будут импортироваться в таблицу.

Insert all - вставить все записи,

Insert new - вставить только новые записи,

Update - обновить записи,

Update or insert - обновить существующие и вставить новые записи,

Delete - удалить те записи, где совпадает первичный ключ таблицы и значение поля, выбранного в качестве ключевого, импортируемого файла,

Delete or insert - удалить совпадающие записи и вставить новые.

Пример:

Таблица в базе данных

ID	DATA
1	a
2	b
4	f

Данные из внешнего файла

	A	B
1	1	c
2	2	d
3	3	e

В качестве ключевого поля выбрано поле **ID**. (Кроме режима **Insert All**, который не требует указания ключевого поля)

Insert mode	Insert all	Insert new	Update																																
Результат	<table border="1"> <thead> <tr> <th>ID</th> <th>DATA</th> </tr> </thead> <tbody> <tr><td>1</td><td>c</td></tr> <tr><td>1</td><td>a</td></tr> <tr><td>2</td><td>b</td></tr> <tr><td>2</td><td>d</td></tr> <tr><td>3</td><td>e</td></tr> <tr><td>4</td><td>f</td></tr> </tbody> </table>	ID	DATA	1	c	1	a	2	b	2	d	3	e	4	f	<table border="1"> <thead> <tr> <th>ID</th> <th>DATA</th> </tr> </thead> <tbody> <tr><td>1</td><td>a</td></tr> <tr><td>2</td><td>b</td></tr> <tr><td>3</td><td>e</td></tr> <tr><td>4</td><td>f</td></tr> </tbody> </table>	ID	DATA	1	a	2	b	3	e	4	f	<table border="1"> <thead> <tr> <th>ID</th> <th>DATA</th> </tr> </thead> <tbody> <tr><td>1</td><td>c</td></tr> <tr><td>2</td><td>d</td></tr> <tr><td>4</td><td>f</td></tr> </tbody> </table>	ID	DATA	1	c	2	d	4	f
ID	DATA																																		
1	c																																		
1	a																																		
2	b																																		
2	d																																		
3	e																																		
4	f																																		
ID	DATA																																		
1	a																																		
2	b																																		
3	e																																		
4	f																																		
ID	DATA																																		
1	c																																		
2	d																																		
4	f																																		
Insert mode	Update or insert	Delete	Delete or insert																																
Результат	<table border="1"> <thead> <tr> <th>ID</th> <th>DATA</th> </tr> </thead> <tbody> <tr><td>1</td><td>c</td></tr> <tr><td>2</td><td>d</td></tr> <tr><td>3</td><td>e</td></tr> <tr><td>4</td><td>f</td></tr> </tbody> </table>	ID	DATA	1	c	2	d	3	e	4	f	<table border="1"> <thead> <tr> <th>ID</th> <th>DATA</th> </tr> </thead> <tbody> <tr><td>4</td><td>f</td></tr> </tbody> </table>	ID	DATA	4	f	<table border="1"> <thead> <tr> <th>ID</th> <th>DATA</th> </tr> </thead> <tbody> <tr><td>3</td><td>e</td></tr> <tr><td>4</td><td>f</td></tr> </tbody> </table>	ID	DATA	3	e	4	f												
ID	DATA																																		
1	c																																		
2	d																																		
3	e																																		
4	f																																		
ID	DATA																																		
4	f																																		
ID	DATA																																		
3	e																																		
4	f																																		

Native mode Kind - серверозависимый (собственный) режим (режим вставки, реализуемый с помощью специальных возможностей сервера).

В разделе **Native Mode Kind** выберите вид собственного режима импорта программы:

- **Single Commands** - одиночные команды вида "INSERT INTO...".
- **Batch Insert** - пакетная вставка.
- **CSV Insert** - вставка CSV.

В разделе **Duplicate Solution** укажите действие, выполняемое при совпадении записей:

- **Ignore** - игнорировать,
- **Replace** - замещать.

В поле **Temporary File Name** задайте имя временного файла. Доступ к этому файлу должен иметь как **Data Import** так и сервер баз данных. Все указанные опции доступны только при импорте из CSV файла.

Если установлен флажок **Skip this step**, то этот шаг будет пропускаться при последующем импортировании файлов. Список пропускаемых шагов можно просмотреть и изменить на вкладке [General](#)^[71] диалогового окна [Preferences](#)^[70]

[Следующий шаг](#)^[64]

2.1.9 Шаг 8 - Выбор ключевых столбцов

На восьмом шаге выберите ключевое поле, по которому сравниваются поля таблицы и файла источника данных.

Этот шаг недоступен, если на [предыдущем шаге](#)^[63] был выбран режим импорта *Insert all*.

Файл-источник выберите из списка **Files**. Из списка **Available columns** выберите доступные поля и с помощью кнопок переместите их в список ключевых полей - **Selected columns**.

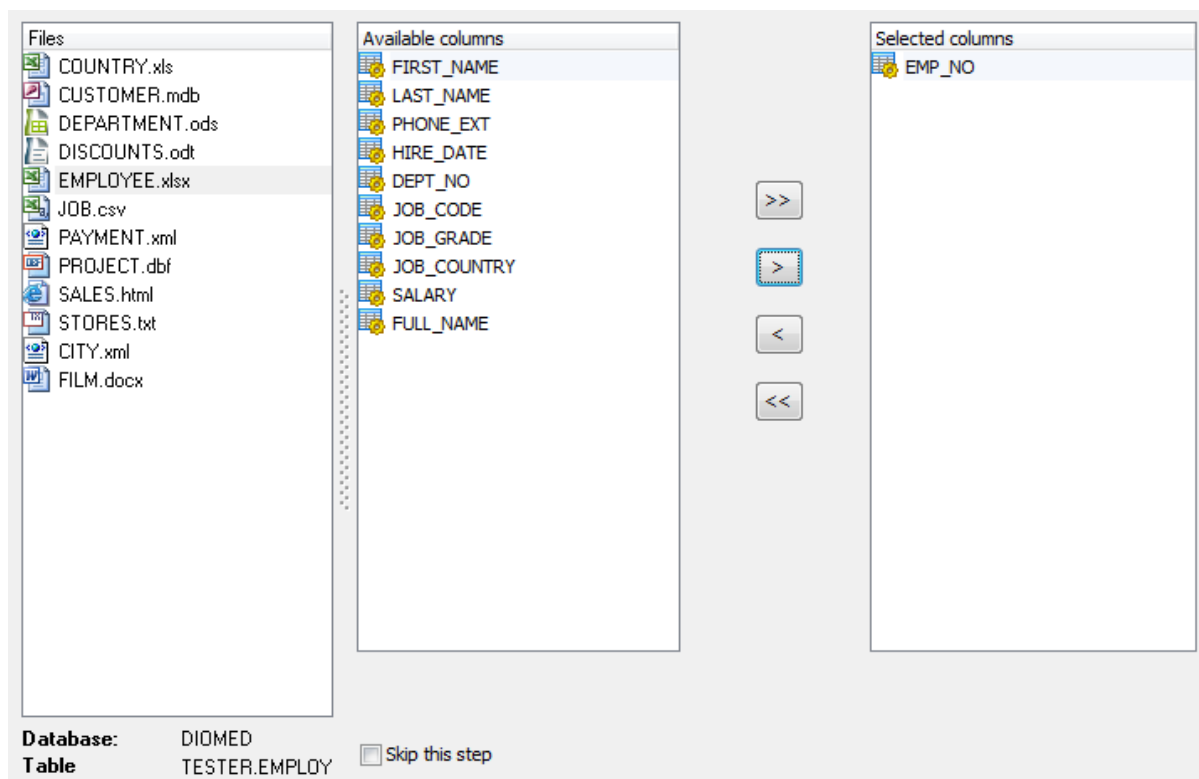

Если установлен флажок **Skip this step**, то этот шаг будет пропускаться при последующем импортировании файлов. Список пропускаемых шагов можно просмотреть и изменить на вкладке [General](#)^[71] диалогового окна [Preferences](#)^[70]

[Следующий шаг](#)^[65]

2.1.10 Шаг 9 - Настройка общих опций

В разделе **Commit** задайте параметры фиксации транзакции:

- **Commit After Done** - фиксировать транзакцию после выполнения импорта,
- **Commit after each n record(s)** - фиксировать транзакцию после каждых n записей. Применяется для больших таблиц. Количество записей указывается в счетчике.
- **Rollback on error** - откатить транзакцию, если произошла ошибка.

В разделе **Records count** Вы можете задать количество импортируемых записей. Выберите пункт **Import all records**, чтобы импортировать сразу все записи, или в счетчике **Import only n records** задайте их количество.

- Import empty rows** - разрешить импорт пустых полей.
- Auto trim values** - удалять все начальные и конечные знаки пробела из полей.

Если установлен флажок **Save Result SQL Script to File**, то скрипт, получившийся в результате, будет сохранен в файл, имя и путь которого можно задать в поле.

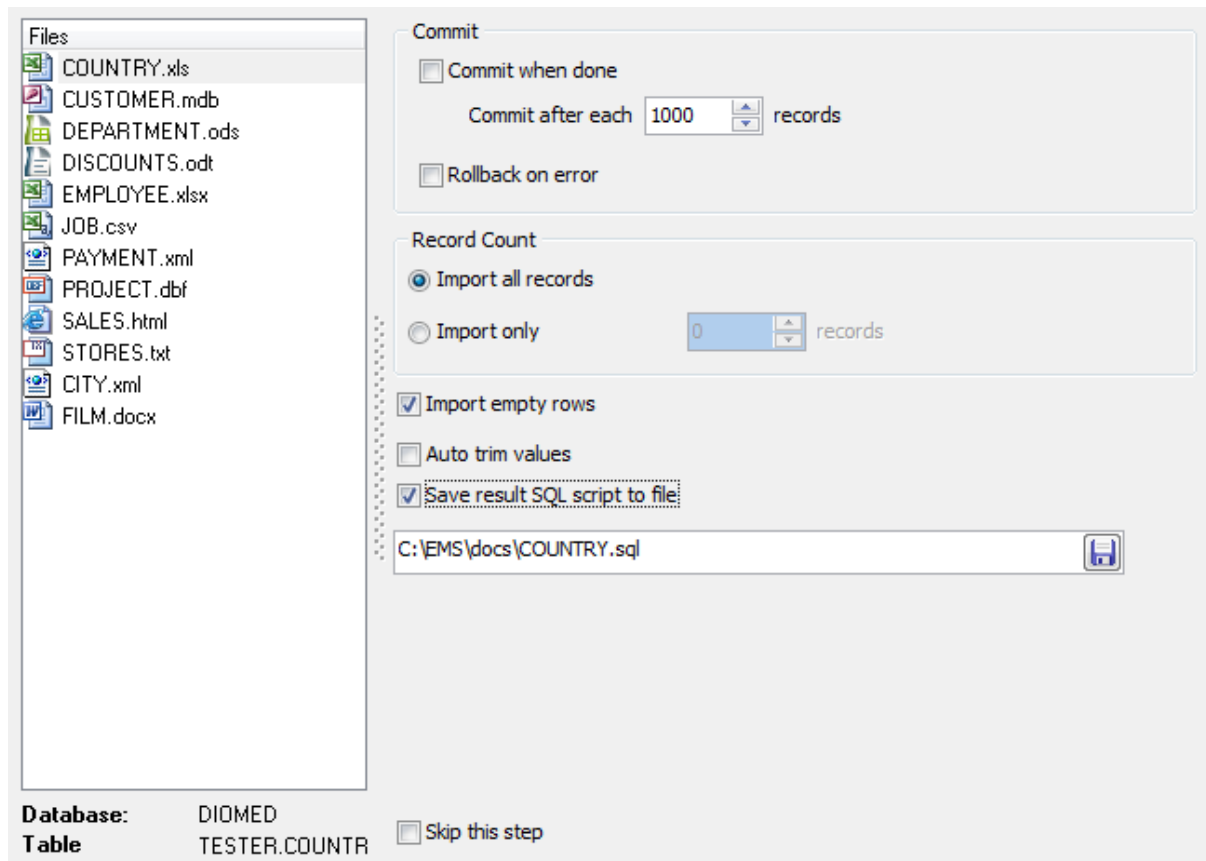

Если установлен флажок **Skip this step**, то этот шаг будет пропускаться при последующем импортировании файлов. Список пропускаемых шагов можно просмотреть и изменить на вкладке [General](#)^[71] диалогового окна [Preferences](#)^[70].

[Следующий шаг](#)^[66]

2.1.11 Шаг 10 - Задание SQL скрипта

На десятом шаге Вы можете задать SQL скрипт, который будет выполняться до импорта данных и после импорта данных.

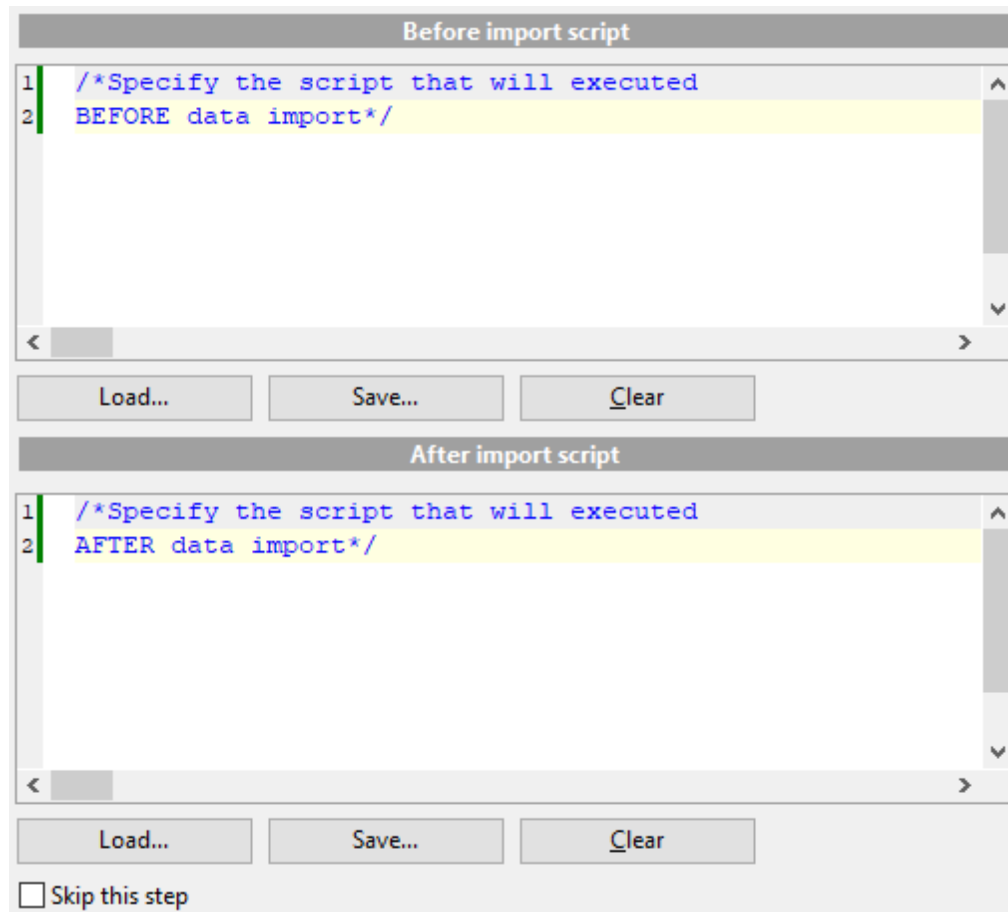

В редакторе **Before Import Script** задайте SQL скрипт, выполняемый до импорта данных. В редакторе **After Import Script** - скрипт, выполняемый после импорта данных.

Load - загрузить скрипт из внешнего файла.

Save - сохранить скрипт.

Clear - очистить редактор.

Если установлен флажок **Skip this step**, то этот шаг будет пропускаться при последующем импортировании файлов. Список пропускаемых шагов можно просмотреть и изменить на вкладке [General](#)^[71] диалогового окна [Preferences](#)^[70].

[Следующий шаг](#)^[67]

2.1.12 Шаг 11 - Начало процесса импортирования данных

Этот шаг информирует Вас о том, что все параметры импорта заданы, и Вы можете начать импорт данных.

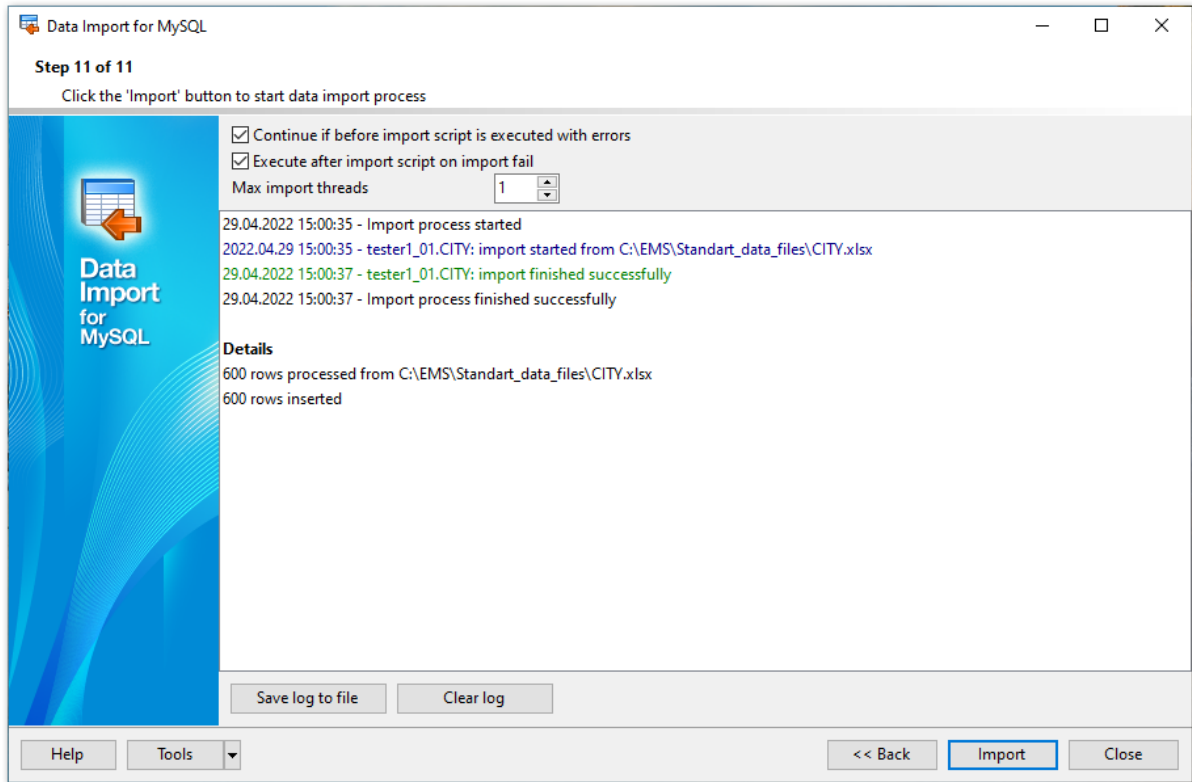

Continue if [Before Import](#) script is executed with errors

При включенной опции импорт будет выполняться даже при возникновении ошибок в скрипте, указанном пользователем.

Execute after import script on import fail

При включенной опции SQL скрипт, заданный для выполнения [после импорта](#), будет выполняться в любом случае.

Max mport threads

Благодаря реализации многопоточного импорта данных теперь можно указать **Максимальное число потоков**.

С помощью кнопки **Save Log to File** Вы можете сохранить протокол в файл. Нажатие на кнопку **Clear log** удаляет все записи из протокола выполнения операции.

Если необходимо, Вы можете [Сохранить шаблон](#) для использования его в будущем.

Нажатие на кнопку **Import** запускает процесс импорта данных.

Если хотите изменить параметры импорта, нажмите кнопку **Back**.

2.2 Использование файлов конфигурации импорта

В Data Import for MySQL предусмотрена возможность сохранения последовательности действий и параметров в специальных файлах, которые называются файлы конфигурации.

В мастере в левом нижнем углу расположена кнопка . При нажатии на эту кнопку открывается список действий.

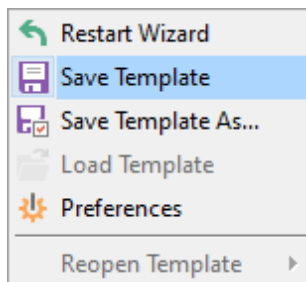

С помощью этого списка можно:

- **Restore Wizard** - перезапустить мастер,
- **Save Template** - сохранить шаблон,
- **Save Template As...** - задать имя и сохранить шаблон в выбранную директорию,
- **Load Template** - загрузить шаблон,
- **Reopen Template** - открыть один из недавно открывавшихся файлов конфигурации импорта.

Все параметры, указанные с помощью мастера, можно сохранить в файл формата *.itm.

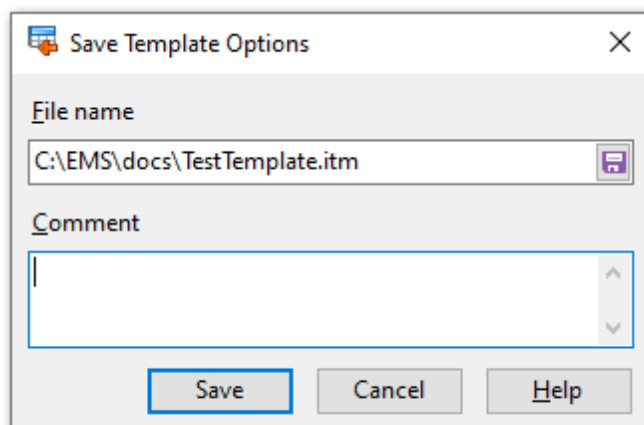

Сохранять шаблон можно на любом шаге мастера, но чтобы сохранились все настройки делать надо это на последнем шаге. Загружать шаблон можно только на [вступительном](#)^[29] и [первом шаге](#)^[30].

2.3 Настройка программы

Data Import for MySQL позволяет полностью настроить интерфейс программы. Чтобы открыть окно **Preferences** необходимо на любом шаге мастера нажать кнопку **Tools** и из появившегося списка выбрать пункт **Preferences**.

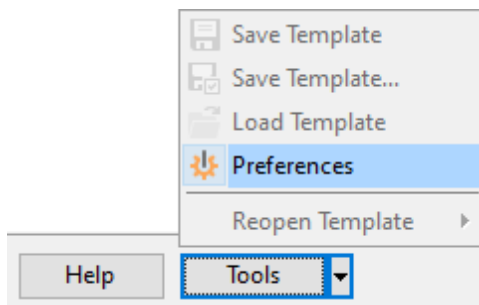

Основные элементы управления располагаются на следующих вкладках:

[Задание основных параметров](#)^[71]

[Выбор шагов](#)^[73]

[Выбор языка программы](#)^[75]

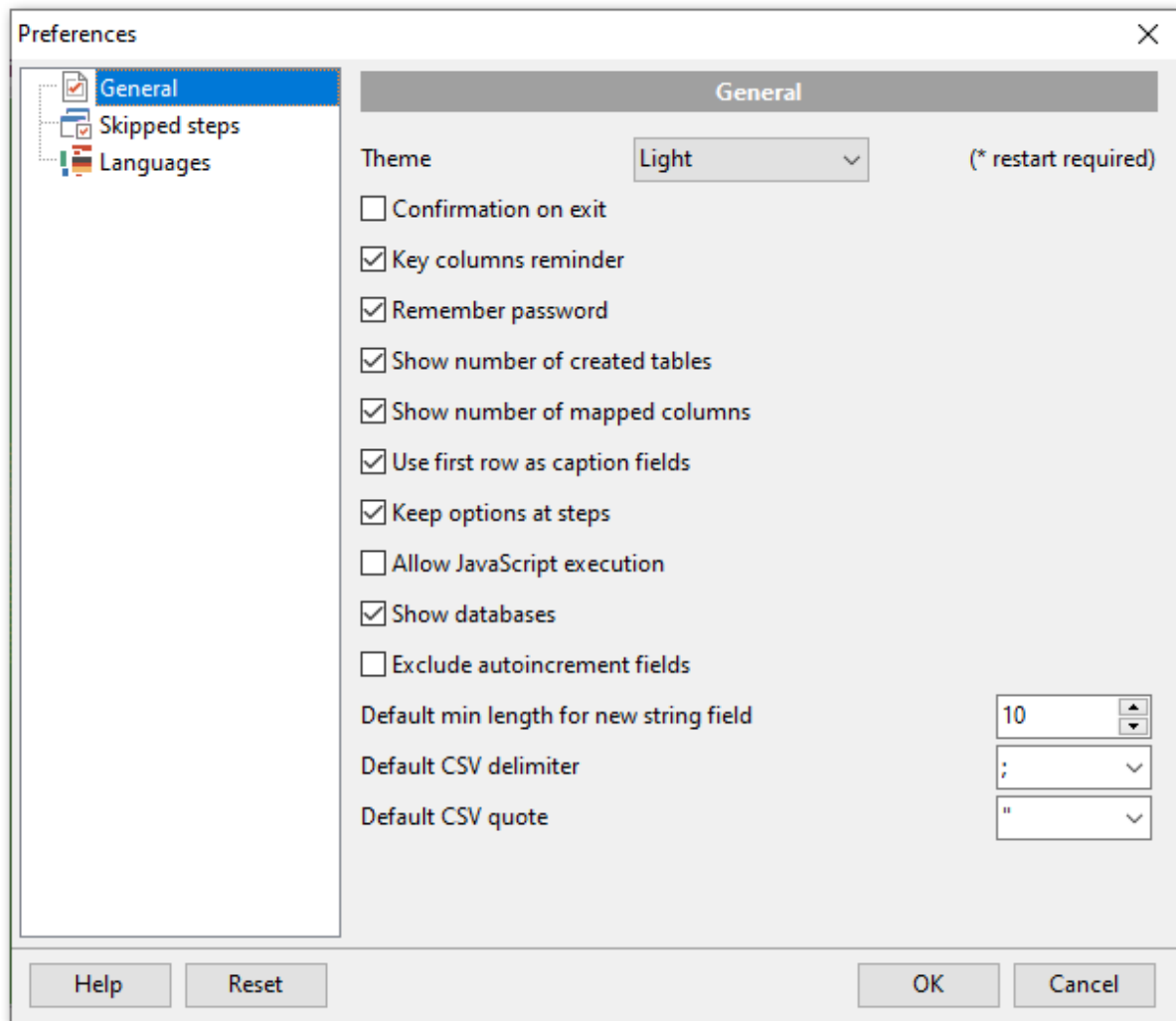

Нажав на кнопку **Reset**, Вы можете сбросить принятые настройки и вернуть их к настройкам по умолчанию.

2.3.1 Задание основных параметров

Основные опции программы Data Import for MySQL задайте на вкладке **General**.

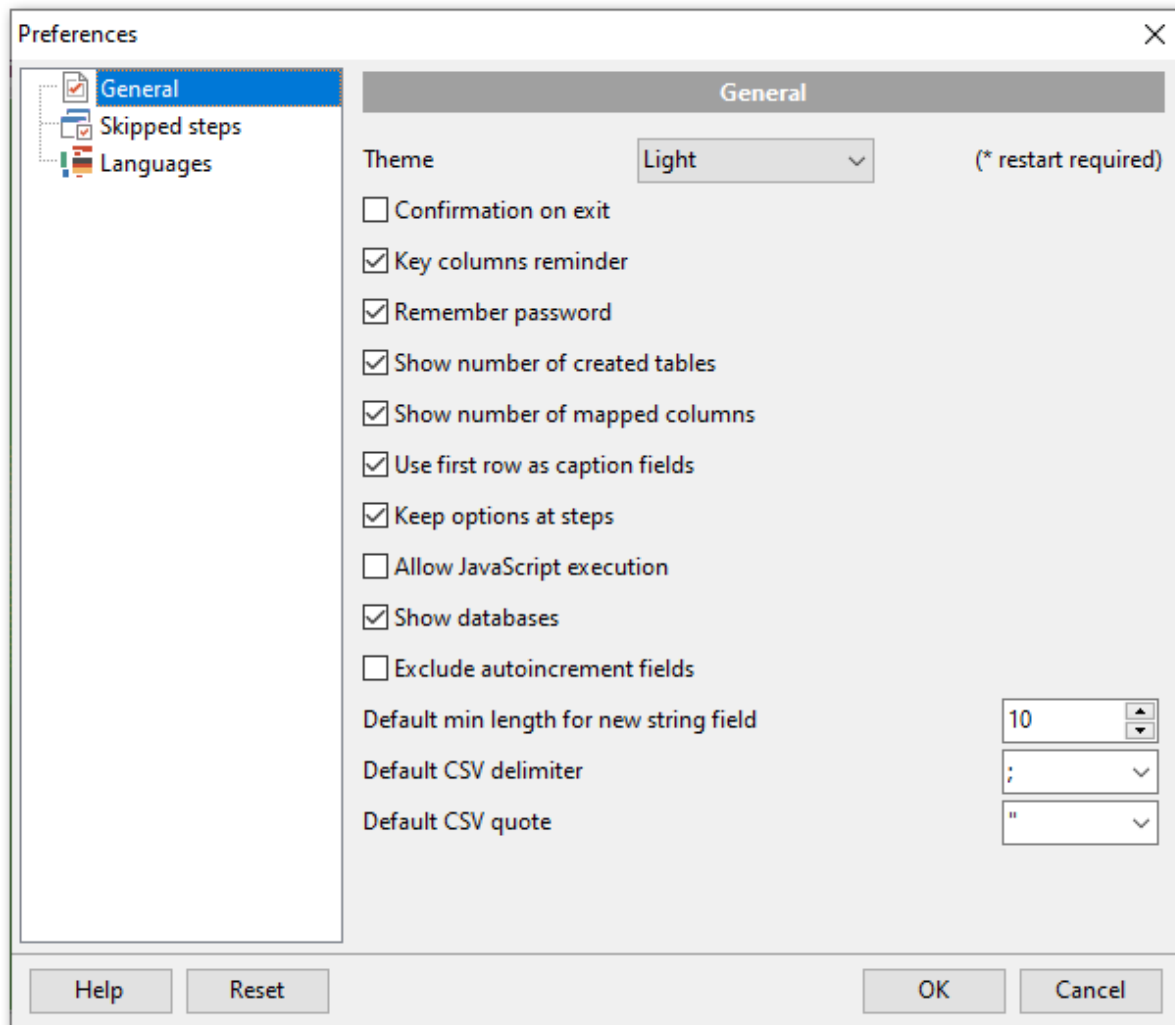

Confirmation on exit

Установите флажок, если при выходе из программы необходимо запрашивать подтверждение.

Key columns reminder

Установите флажок, чтобы включить напоминание о необходимости установки ключевых полей на шаге [Выбора метода импорта](#)^[63].

Remember password

Если флажок установлен, то пароль будет сохраняться автоматически. Выбор этой опции позволит сохранить только последний использовавшийся пароль (в том числе и пароль, использовавшийся для подключения к SSH серверу).

Show number of created tables

Если Вы хотите чтобы программа выводила сообщение о созданных таблицах, включите опцию.

Show number of mapped columns

Отображать число столбцов для которых было установлено соответствие.

Use first row as caption fields

Чтобы использовать первую строку как заголовки столбцов при установлении соответствий установите флажок.

 Keep options at steps

Чтобы при следующем запуске программы сохранились текущие настройки импорта установите флажок.

 Allow JavaScript execution

Включите эту опцию, чтобы скрипт, введенный на [Шаге 6](#)^[60] выполнялся всегда.

 Show databases

На [втором шаге](#)^[32] мастера импорта данных будут отображаться базы данных, если этот флажок установлен.

 Exclude autoincrement fields

Если отмечена эта опция, то автоинкрементные поля будут пропускаться при автоматическом [задании соответствия полей](#)^[36].

Default min length for new string field

Укажите длину по умолчанию нового поля, если вы импортируете данные в новую таблицу.

Default CSV delimiter

выбираются из раскрывающегося списка разделитель столбцов, чтобы при импорте данных из файла формата CSV все столбцы данных корректно отображались.

Default CSV quote

В этом раскрывающемся списке Вы можете выбрать вид кавычек.

2.3.2 Выбор шагов

Используйте эту группу параметров для определения шагов приложения мастера, которые необходимо пропустить.

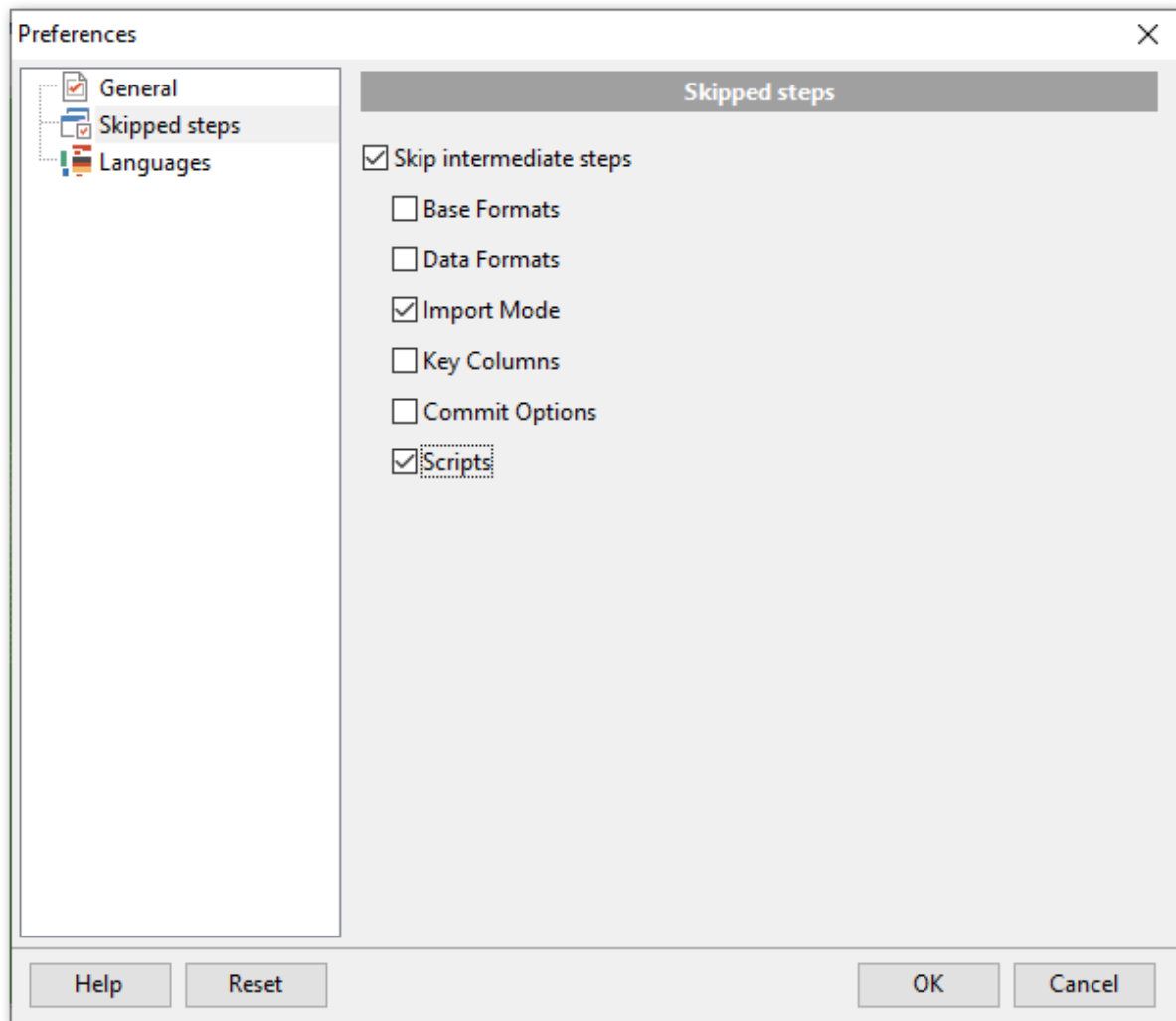

Skip intermediate steps

Чтобы пропускать промежуточные шаги, установите флажок. Шаги, которые будут пропущены, отметьте флажками:

Base Formats

[Основные форматы](#) ⁵⁷

Data Formats

[Форматы данных](#) ⁶⁰

Import Mode

[Режим импорта](#) ⁶³

Key Columns

[Ключевые столбцы](#) ⁶⁴

Commit Options

[Настройка фиксации](#) ⁶⁵

Scripts
[Скрипты](#) ⁶⁶

2.3.3 Выбор языка программы

На вкладке **Languages** выберите язык интерфейса программы Data Import for MySQL.

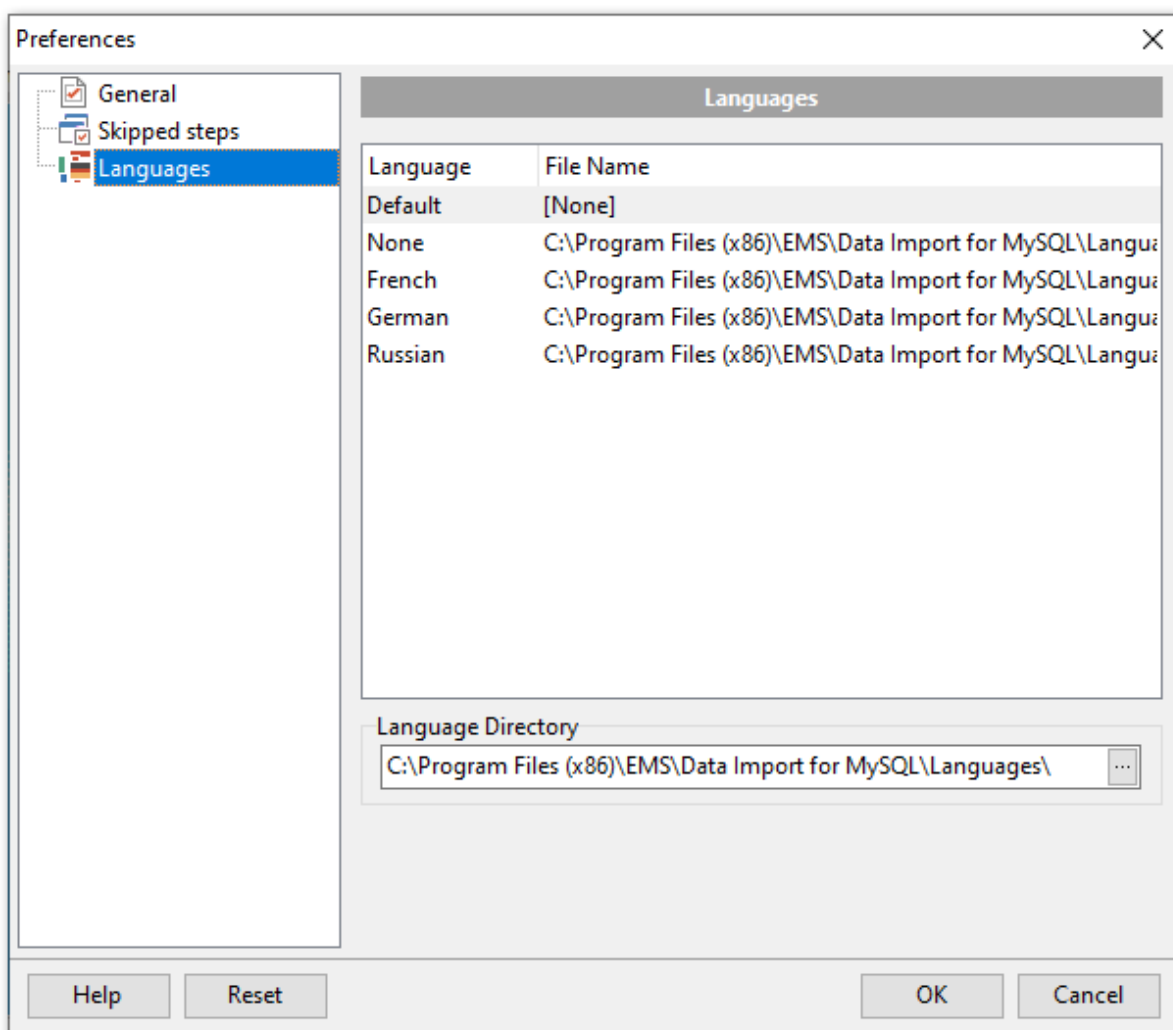

В списке **Languages** отображаются доступные языки. Из этого списка можно выбрать нужную локализацию.

В столбце **Language** показан язык локализации, в столбце **File Name** - название и путь к файлу локализации.

В список локализаций попадают все файлы формата *.lng, содержащиеся в папке, указанной в поле **Language Directory**. Чтобы сделать указанную в поле папку, директорией в которой содержатся локализации, нужно нажать кнопку **Load Languages**.

Глава

3 Консольное приложение

Консольное приложение Data Import for MySQL предназначено для быстрого и удобного импорта данных из внешних файлов в таблицы базы данных MySQL, а также для использования в любых планировщиках задач.

```
C:\Program Files\EMS\Data Import for MySQL>MyImportC.exe_
```

[Работа с консольным приложением](#)^[78]
[Формат файла конфигурации](#)^[79]

Смотрите также:
[Мастер импорта данных](#)^[28]

3.1 Работа с консольным приложением

Все параметры импорта, заданные в Data Import for MySQL можно сохранить в [файл конфигурации импорта](#)^[69] (*.itm). Консольное приложение использует имя этого файла как параметр при выполнении импорта. Также, консоль генерирует файл - журнал событий, который имеет расширение *.log и содержит полную информацию о проведенном импорте данных:

- дата выполнения импорта,
- информация о соединении с сервером,
- путь к файлу источнику данных,
- время и результат импорта,
- построчная информация о возникнувших ошибках.

Чтобы создать шаблон следуйте инструкции:

- запустите Data Import for MySQL
- задайте необходимые параметры на каждом шаге [мастера импорта данных](#)^[28]
- проверьте процесс импорта на [одиннадцатом шаге](#)^[67]
- сохраните опции в [файле конфигурации импорта](#)^[69]

Файл конфигурации можно выполнить тремя способами:

- использовать пункт **Load Template** из списка, открывающегося при нажатии на кнопку  Load Template.
- дважды щелкнуть на созданном файле конфигурации (*.itm) мышью.
- задать в консольном приложении команду запуска - `<path to Data Import for MySQL console application>\MyImportC.exe TemplateFile [-datafile=<source file name>] [-B]`

datafile=<filename1>;<filename2>;<filename3>

Параметр позволяет заменить имена файлов, сохраненные в шаблоне. При этом количество файлов, указанных в параметре и в шаблоне, должно совпадать.

TemplateFile

Файл шаблона консольного приложения *.itm.

[-B]

Используйте этот параметр в командной строке для запуска консольной версии Data Import for MySQL в фоновом режиме

Пример:

Файл конфигурации называется **Example.itm**.

```
"C:\Program Files\EMS\Data Import for MySQL\MyImportC.exe" "C:\EMS\DataImport\Example.itm" -B -datafile=test150283.xls
```

Важно: Следующие значения кода завершения возвращаются программой Data Import for MySQL операционной системе после выполнения последней операции:

- 0 - удачное завершение;
- 1 - во время выполнения произошла ошибка или ошибки;
- 2 - критическая ошибка. Эта задача не выполнена.

3.2 Формат файла конфигурации

Файл конфигурации состоит из нескольких разделов:
В первом разделе - указаны параметры соединения к базе данных.

[CONNECTION]

В этом разделе содержатся параметры подключения к серверу: Host (сервер), Port (порт), Charset (кодировка), tunneling settings (параметры туннелирования), Login, Password (encrypted) (Логин, пароль. Пароль закодирован). Эти параметры являются обязательными.

[PREFERENCES]

Основные настройки программы.

ImportToViews

Импорт в представления
1 - доступен, 0 - недоступен

Для каждого файла источника данных указывается уникальные префикс FILE_00, FILE_01, FILE_02 и т.д.

[FILE_00]

В этом разделе используются следующие параметры для каждого внешнего файла: Database (имя базы данных, в которую импортируются данные), Table (имя таблицы, в которую импортируются данные), FileName (имя файла - источника данных)

ImportType

Тип файла - источника данных. 0 - XLS, 1 - Access, 2 - DBF, 3 - TXT, 4 - CSV, 5 - XML, 6 - MS Excel 2007, 7 - MS Word 2007, 8 - HTML, 9 - XML Document, 10 - ODS, 11 - ODT

В следующем разделе описаны настройки импорта для каждого конкретного источника данных, с указанием номера файла и типа.

[FILE_00_XLS]

SkipRows, SkipCols - количество строк и столбцов, которые надо пропустить при импорте.

[FILE_00_Access]

SourceType - тип источника в базе данных Access. 0 - таблица, 1 - запрос.
TableName and SQL - имя таблицы или запроса.

[FILE_00_TXT]

SkipRows - количество строк, которые надо пропустить при импорте.

[FILE_00_CSV]

SkipRows - количество строк, которые надо пропустить при импорте.
CSVDelimiter, CSVRightQuot, CSVLeftQuot - ограничители и кавычки.

[FILE_XX_MAP].

В этом разделе указано соответствие полей таблицы базы данных и столбцов в источнике данных.

Excel

<DB_FieldName>=CellIndex.

Используйте точку с запятой для разделения ячеек. Вы можете задать строку или столбец, как диапазон ячеек.

Field1=A1;A4;A6-A9;B1-F1.

Access или DBF

<DB_FieldName>=<Source_Field_Name>.

TXT

<DB_FieldName>=<Position>;<Size>.

Вы должны указать позицию начала поля и размер поля.

CSV

Укажите номер столбца исходного файла для каждого поля

Field1=1

Field2=4

Параметры, указываемые в разделах [FILE_XX_BASE_FORMATS] и [FILE_XX_IMPORT_OPTIONS] можно указать на шагах [Шаг 4 - Настройка форматов данных](#)^[57] и [Шаг 8 - Настройка общих опций](#)^[65].

Параметры BOOLEAN TRUE and BOOLEAN FALSE задаются в разделах [FILE_XX_BOOLEAN_TRUE] и [FILE_XX_BOOLEAN_FALSE].

Значения типа NULL указываются в разделе [FILE_XX_NULL_VALUES].

[FILE_XX_DATA_FORMATS_<FIELD_NAME>],

Форматы данных, которые указаны для каждого поля отдельно, хранятся в этой секции.

FILE_00_DATA_FORMATS_FIELD1.

Эти параметры задаются на шаге [Шаг 5 - Задание форматов данных для каждого поля](#)^[60].

[FILE_00_IMPORT_OPTIONS]

В этом разделе содержатся параметры импорта, указываемые на шагах 6-9.

CommitAfterDone

Фиксировать транзакцию после выполнения импорта

1 - enabled, 0 - disabled

CommitRecCount

Количество записей после которых будет производиться фиксация транзакции.

В разделе **Records counter** Вы можете задать количество импортируемых записей. Выберите пункт **Import all records**, чтобы импортировать сразу все записи, или в счетчике **Import only n records** задайте их количество.

ImportRecCount

Импортировать определенное количество записей

1 - enabled, 0 - disabled

ImportAllRows

Импортировать сразу все записи

1 - enabled, 0 - disabled

SaveResultSQL

Сохранить скрипт, получившийся в результате, в файл.

1 - enabled, 0 - disabled

Если установлен флажок **Save Result SQL Script to File**, то скрипт, получившийся в результате, будет сохранен в файл, ResultSQLFile

The path to the result *.sql file.

Имя и путь к файлу скрипта.

ImportKind

Вид режима импорта программы

0 - Universal Mode, 1 - Native Mode

TruncateLongString

Разрешить обрезать длинные строки

1 - enabled, 0 - disabled

RollbackIfError

Разрешить откат в случае ошибки

1 - enabled, 0 - disabled

ImportMode

Метод импорта

0 - Insert All, 1 - Insert New, 2 - Update, 3 - Update or Insert, 4 - Delete, 5 - Delete or Insert

ImportAddType

Добавление типа импорта

1 - enabled, 0 - disabled

AllowDuplicates

Позволить импорт дублирующихся записей.

1 - enabled, 0 - disabled

NativeModeKind

Вид собственного режима импорта программы

0 - Single Commands, 1 - Batch insert

[#General#]

В этом разделе хранится название и версия продукта.

Смотрите также:

[Работа с консольным приложением](#)

[78]

Глава

IV

4 Дополнительно

4.1 Параметры SSH туннелирования

SSH (Secure Shell Host) протокол используется для повышения компьютерной безопасности при работе Unix-системами в Internet. SSH использует несколько алгоритмов шифрования разной степени надежности. Распространенность SSH связана еще и с тем, что многие Linux-подобные ОС (например, FreeBSD) включают в стандартную комплектацию SSH сервер. Для получения дополнительной информации вы можете посетить <https://www.openssh.com>. Опция SSH туннель в SQL Manager представляет собой средство организации безопасного доступа к MySQL серверам при работе по небезопасным каналам связи. Также вы можете использовать SSH туннель для доступа к удаленным MySQL серверам, если по каким-либо причинам порт 3306 закрыт для внешних подключений. Соединение через SSH туннель выглядит следующим образом. Сначала устанавливается соединение и производится процедура аутентификации между встроенным в Data Import for MySQL SSH клиентом и удаленным SSH сервером, затем вся исходящая и входящая информация между программой и MySQL сервером передается через SSH сервер с использованием коммуникационного порта (обычно 22), а SSH сервер транслирует информацию уже непосредственно MySQL серверу.

4.2 Параметры HTTP туннелирования

HTTP туннелирование - это способ, при котором соединение и передача данных между программой и MySQL сервером происходит через протоколы HTTP/HTTPS, используя порт 80, через который работает обычный веб-браузер. Этот способ подходит для соединения с MySQL, расположенным на удаленном сервере хостинг провайдера, когда прямое соединение невозможно из соображений безопасности. Соединение через HTTP туннель выглядит следующим образом: все исходящие запросы и команды с клиентских программ кодируются и передаются по протоколу HTTP/HTTPS, используя порт 80, специальному скрипту, который декодирует их и передает MySQL серверу на обработку, и возвращает обратно результат. Для использования этого способа на удаленном сервере должен быть установлен HTTP сервер (например, Apache) и PHP с подключенным расширением MySQL. Как правило, это программное обеспечение предлагают все хостинг-провайдеры, предоставляющие услуги хостинга на Linux платформах. Кроме того, вы должны разместить наш `emspoxy.php` скрипт на вашем веб-сервере так, чтобы иметь к нему доступ извне (например, поместить его в каталог, где находятся ваши остальные PHP скрипты). Если ваш веб-сервер удовлетворяет данным требованиям и скрипт установлен правильно, то при открытии `https://<your_webserver_name>/emspoxy.php` в веб-браузере вы увидите "EmsProxy v2.3" (версия может меняться).

URL - это адрес, где находится скрипт `emspoxy.php` (например, `https://mywebserver/emspoxy.php`).

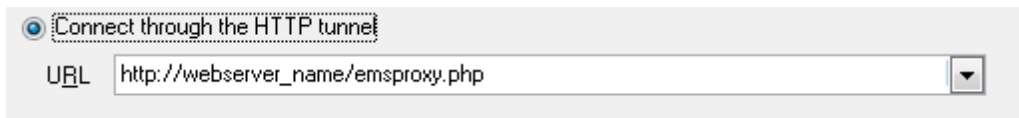

4.3 Редактирование поля

При импорте во вновь созданную таблицу Вы можете добавлять, редактировать или удалять поля.

В контекстном меню выберите нужный пункт.

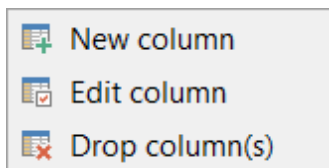

При выборе пункта контекстного меню **New column** или **Edit column** открывается диалог, в котором Вы можете просмотреть или отредактировать свойства выбранного поля результирующей таблицы.

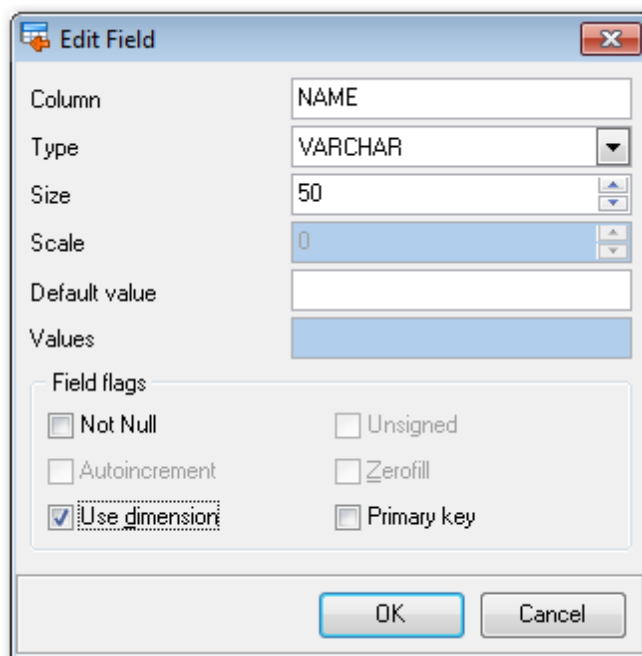

В строке **Column** задается имя поля. Помните, что имя каждого поля в таблице должно быть уникальным.

В строке **Type** необходимо указать тип поля.

Size

Данная строка определяет размер поля.

Scale

Для типов numeric и decimal необходимо определить количество десятичных знаков.

Default value

В этой строке задается значение по умолчанию для добавляемых строк.

Values

Здесь Вы можете задать значения для полей тип ENUM и SET.

 Not NULL

Включите опцию, чтобы предотвратить добавления нулевых значений в поле.

 Use dimension

Если опция включена, то для указанного типа поля можно задать размер и точность отображения (для полей типа integer, float, timestamp).

 Unsigned

Данная опция устанавливает для поля атрибут UNSIGNED, в этом случае целочисленные данные будут представлены без знака.

 Zerofill

Если для поля, имеющего числовой тип данных, установить этот флажок, то MySQL будет автоматически добавлять в этот столбец нули перед первой значащей цифрой числа.

 Primary key

Включите эту опцию, чтобы сделать поле первичным ключом. В таблице может быть только одно ограничение Primary key, и столбец с данным ограничением не может содержать значения NULL.

 Autoincrement

Установите флажок для автоматической генерации в поле уникального идентификатора для новых строк.

4.4 Редактирование соответствия

При установке соответствия полей таблиц можно создавать соответствия.

Чтобы добавить соответствие в список **Ranges** нажмите на кнопку . При нажатии на эту кнопку откроется окно для редактирования соответствия.

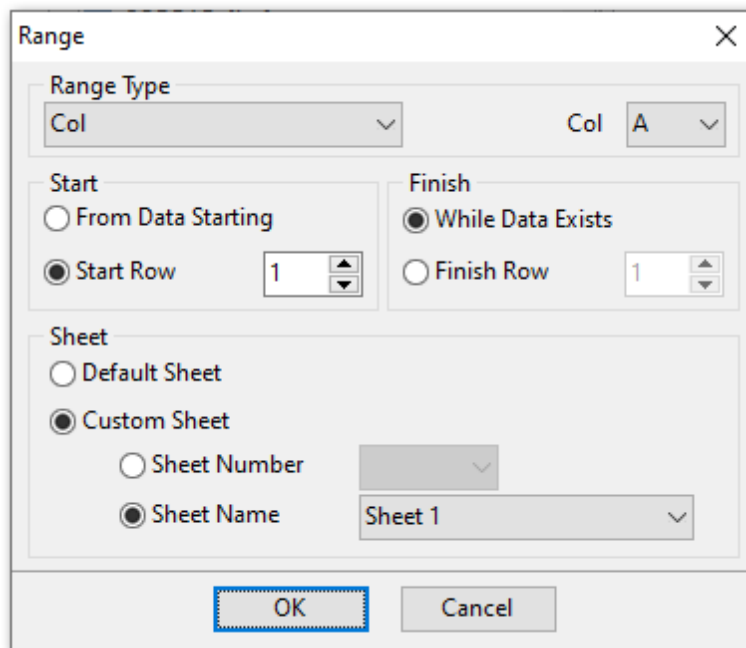

В разделе **Range Type** задайте тип диапазона.

Из раскрывающегося списка выбирается строка или столбец для которого уже задается диапазон. Затем из списка, расположенного рядом, выберите начало диапазона.

Если в качестве типа выбрана ячейка (**Cell**), то все опции, помимо выбора номера ячейки, недоступны.

В разделах **Start** и **Finish** задайте параметры начала и конца редактируемого диапазона.

Это можно сделать автоматически, установив флажок **Where data started** для начала и **Where data Finished** для конца диапазона. Или вручную указать номер строки или столбца в счетчиках **Start Row** и **Finish Row**.

Также можно указать лист в книге Microsoft Excel, на котором располагаются нужные данные. Если в разделе **Sheet** выбрать **Default Sheet**, то будут использованы данные первого листа. Если установить переключатель в положение **Custom Sheet**, то можно указать нужный лист по номеру (**Sheet number**) или по имени (**Sheet name**).

Удалить соответствие из списка можно с помощью кнопки .

Чтобы изменить порядок соответствий в списке воспользуйтесь кнопками  и .

Разработчики

Разработчики ПО

Паклин Александр

Буталов Алексей

Кузеванов Михаил

Сайбель Алексей

Технические писатели

Слободенюк Семен

Дони Дмитрий

Рябова Ольга

Дизайнеры

Макурова Татьяна

Переводчики

Щулькина Анна

Фоминих Сергей

Координаторы

Буталов Алексей

Челядин Александр

Ткаченко Роман